EL DIARIO PALENTINO

Martes, 19 de diciembre de 1989 — EL DIA DE PALENCIA — Núm. 15.033. Precio 60 pesetas

Fundado en 1881

Elecciones gallegas

PSOE, BNG e IU presentan impugnaciones en Orense

Podrían provocar la pérdida de la mayoría absoluta del PP

Orense, (EFE).

El PSOE, el Bloque Nacionalista Galego (BNG) e Izquierda Unida (IU) han presentado impugnaciones a los resultados electorales en la circuscripción de Orense que, de ser aceptadas, podrían provocar la pérdida de la mayoría absoluta alcanzada por el PP en las elecciones del domingo.

Manuel Salgueiro, coordinador de la campaña socialista en Orense, manifestó a EFE que el PP todavía no ha alcanzado la mayoría y no descartó la repetición de las elecciones en esta provincia, «ya que han sido detectadas más irregularidades que en las elecciones generales en Pontevedra».

Salgueiro confirmó que su partido enviará a Orense un equipo jurídico, que analizará «acta por acta» y estudiará casos como el detectado en el Ayuntamiento de Vilamarín, donde, dijo, fueron escrutados más votos que ciudadanos censados.

Para el nacionalista Alfredo Suárez Canal, cabeza del BNG en esta circunscripción, «la situación en este momento es de provisionalidad» y aseguró que su escaño está pendiente de tres votos. En caso de que el dirigente del BNG accediera al Parlamento, sería en detrimento del PP, que perdería al mismo tiempo la mayoría absoluta.

Un portavoz de Izquierda Unida denunció también irregularidades y citó, como ejemplo, el caso de una mesa electoral en Esgos, en la que una mujer no censada emitió su voto y el presidente del Colegio pretendió recuperarlo con un alambre.

Finalmente, fuentes del PP manifestaron su tranquilidad sobre esta situación y señalaron que tendrían «que ocurrir cosas muy raras para que los resultados actuales sufriesen una variación sensible».

El próximo viernes se procederá al escrutinio definitivo, en el que se incluirán los votos de la emigración y de los residentes ausentes, que en las últimas consultas fueron, en mayor medida, favorables al Partido Socialista.

LA "QUEIMADA" DEL TRIUNFO.
SANTIAGO DE COMPOSTELA.- Manuel Fraga Iribarne y José María Aznar preparan una "queimada" para festejar el triunfo del Partido Popular en las elecciones autonómicas de Galicia. (EFE).

Secuestro

Los empleados de Villoslada pasarán la Noche buena en la fábrica si ETA no lo libera

Pamplona, (EFE).

Los trabajadores de «Construcciones Metálicas Añuri», propiedad de Adolfo Villoslada, secuestrado por ETA el pasado 24 de noviembre, pasarán la Nochebuena en la fábrica si la organización terrorista no libera antes al industrial.

La plantilla, que comunicó hoy su decisión mediante una carta abierta dirigida a ETA, tomó este acuerdo por unanimidad entre los 70 trabajadores de la empresa, por considerar que «si para ese día Adolfo no está con su familia, no sería justo que nosotros estuviéramos con las nuestras».

Con esta acción pretenden, según indica la carta, «testimoniar una vez más nuestra exigencia de que lo pongais en libertad».

En este sentido, los empleados de Añuri recuerdan a ETA que «siempre habéis dicho que erais respetuosos con los trabajadores y que los defendíais. Ahora nosotros, los trabajadores de esta empresa, os pedimos que liberéis a uno de nosotros, a Adolfo, porque él es tan trabajador como cualquiera de nosotros».

Temporal: *Se mantiene la máxima alerta en la provincia de Zamora*

Valladolid, (EFE).

La calma ha vuelto a las provincias de Salamanca, Avila y León, después del temporal de agua y viento que desde el pasado fin de semana ha azotado Castilla y León, aunque se mantiene en máxima alerta la zona noroeste de Zamora.

En la provincia de Zamora, continúa la alerta en la parte noroeste, principalmente en la zona de Benavente, aunque la situación va mejorando progresivamente, según Proteción Civil.

El nivel de las aguas de los ríos está descendiendo, pese a lo cual se mantienen cortadas dos carreteras secundarias entre Benvente y Alcubilla de Nogales, y entre Milles de la Polvorosa y Benavente.

Otra carretera, la comarcal C-612, entre Zamora y Villalpando, requiere precaución a la altura de Cañizo de Campos, donde hay un trozo inundado al paso del río Valderaduey.

A causa de las inundaciones se ha producido el hundimiento de un puente sobre el río Eria, en la localidad de Arrabalde, y se mantienen sin luz 43 localidades de los valles de Vidriales, Valverde y Tera, a causa de una nueva avería producida por la caída de un árbol en el téndido eléctrico.

Badajoz, (EFE).- Los vecinos de la barriada del Cerro de Reyes (Badajoz) limpian sus hogares tras ser inundados, por el desbordamiento del río Sevilla a su paso por Badajoz. (EFE).

PALENCIA

- Comisión Municipal de Obras: Finalizó el examen del borrador de la autoría a Tupasa (Página 5)
- Propuesta del Concejal de Urbanismo sobre el PERI de San José (Página 5)
- Alegaciones a las subidas de tasas e impuestos (Página 5)
- Situación de los embalses palentinos (Página 6)
- Normas de tráfico y puestos de auxilio para las vacaciones (Página 6)
- Actos Navideños en el Club Amigos de Alemania (Página 6)
- Pregón Navideño de José Luis Tejerina (Página 7)
- Sucesos: Una persona muere atropellada por un camión en Saldaña. Aparecio el taxi robado (Página 8)
- Alcaldes para el V Centenario (Página 9)
- Ejecutiva regional de la Federación de Municipios (Página 9)

M.C.D.2022

MIERCOLES

20

Santoral: Ss. Domingo de Silos ab.; Filogonio ob.; Eugenio, Macario pbs.; Liberato, Báyulo, Amón, Zenón, Tolomeo, Teófilo, Ceferino, Julio ms.; Miguel, Abrán, Coren cfs.; Ursicino erm.

Sale el sol a las 8,34 h. y se pone a las 17,51 h. La luna sale a las 01,17 h. y se pone a las 13,10 h. Luna nueva el 28 en Capricornio.

Refrán: "Cuando llueve y hace viento, cierra la puerta y estate dentro".

EFEMERIDES

1860 Carolina del Sur decide separarse de la Unión Americana, hecho que dio lugar a la guerra.

1940 Franklin D. Roosevelt jura por tercera vez su cargo de presidente de los EE.UU.

1942 España y Portugal firman el Pacto Ibérico.

1963 Nace en Madrid la infanta Elena, primogénita de los Reyes de España.

1973 Asesinado en atentado con explosivos por ETA el presidente del Gobierno español, almirante Luis Carrero Blanco.

1979 El Congreso de los Diputados aprueba en España el Estatuto de los Trabajadores.

1982 Fallece en Ginebra el pianista Arthur Rubenstein, a los 95 años.

EL DIARIO PALENTINO
EL DIA DE PALENCIA

Palencia: Mayor, 67 – 34001. Apartado de correos, 17
Teléfono: Redacción, 744822. **Anuncios y suscripciones,** 740417
FAX, 743360 **Depósito Legal:** P-2-1958

Presidente editor: José Luis Alonso Almodóvar; **Gerente:** José Luis Alonso Cruz

Director: JOSE MARIA RUIZ DE GOPEGUI Y SANTOYO. **Redactor jefe:** Gonzalo Ortega Aragón
Jefe de talleres: Francisco del Campo

Ventanal

Herrera de Pisuerga: Grupo de la Piedad, siglo XVI, en la iglesia parroquial. FOTO LUIS

CARTELERA

DONSANTIAGO: *"Las amistades peligrosas"* (5,30-8,15-10,45)

REY DON SANCHO: *"Arma letal 2"* (5,30-8,15-10,45)

ORTEGA: *"Una disparatada bruja en la Universidad"* (T.) (5,30-8,15-10,45)

AVENIDA 1: *"Una pandilla de lunáticos"* (T.) (5,30-8,15-10,45)

AVENIDA 2: *"Black Rain"* (13) (5,30-8,15-10,45)

AVENIDA 3: *"Pasta gansa"* (T.) (5,30-8,15-10,45)

AVENIDA 4: *"Montoyas y tarantos"* (13) (5,30-8,15-10,45)

SORTEOS

Lotería primitiva

Jueves, 14 de diciembre
11-15-18-19-20-21
C 1

BONOLOTO

Domingo, 17 de diciembre
11-20-26-30-39-47
C 40

Lunes, 18 de diciembre
19-32-35-36-40-49
C 30

Martes, 19 de diciembre
13-24-32-36-37-42
C 23

Miércoles, 13 de diciembre
8-29-33-40-46-49
C 19

FARMACIAS

Martes, 19: Don Javier Atienza Romero (Mayor, 21) y doña Carmen Varona Sánchez (plaza Héroes del Alcázar, 4).

Miércoles, 20: D. José María González Manteca (Mayor, 104) y don José Fernando Aragón Pajares (maldonado, 2).

Servicio Nocturno: Don José María Fernández Nieto (Mayor,40). Tfno. 742470. Diariamente desde las 10,30 de la noche.

TELEFONOS

Hospital General "Río Carrión"	72 29 00
Urgencias H."Río Carrión"	74 40 11
Hospital Provincial "San Telmo"	72 82 00
Casa de Socorro	72 24 81
Clínica Cruz Roja	72 41 00
Cruz Roja (urgencias)	72 22 22
Clínica "Virgen de la Salud"	74 77 00
Ambulancias	75 22 40
Policía (urgencias)	0 91
Policía Nacional	74 27 15
Protección Civil	0 06
Bomberos (Palencia capital: 080)	72 11 11
Subsector de Tráfico	72 06 88
Guardia Civil	0 62
Policía Municipal	74 76 77
Ayuntamiento	74 97 00
RENFE -información-	74 30 19
Autobuses RENFE	74 32 22
Taxis: Parada Federación	74 21 26
" " Pasaderas	74 08 10
" " San José	72 00 16
" " San Lázaro	72 20 76
" " Est. RENFE	74 39 19
Iberduero, averías	74 25 57

ACTOS Y CONVOCATORIAS

Disco de himnos: Esta tarde a las 8,15 será presentado el disco "Palencia, Himnos y Bailes" editado por Caja Palencia dentro de su programa navideño. El disco contiene los himnos de Aguilar, Astudillo, Barruelo, Saldaña, Villada, Villarramiel y Palencia. El acto se celebrará en el Auditorio de esta entidad de ahorro.

Poesía Navideña: Hoy martes a las 8 de la tarde se celebra en el salón de actos del Ayuntamiento de Villamuriel de Cerrato un recital de poesía navideña, organizado por la Asociación de Amas de Casas del pueblo con el patrocinio del Ayuntamiento y la colaboración de la Asociación Cultural Muriel. Intervendrán Enriqueta Palacios, Elpidio Ruiz Herrero y Yolanda Urdampilleta.

Villancicos: Mañana miércoles y dentro del programa NAVIPAL 89 del Ayuntamiento se celebrará el XXI Concurso de Villancicos en el Auditorio de Caja Palencia. Será a las 8,30 de la tarde, para coros de la categoría A. El jueves, día 21, tendrá lugar la segunda jornada del Concurso de Villancicos destinada a coros de la categoría B. Será también en el Auditorio de Caja Palencia a las 8,30 de la tarde.

Fiesta Hispano-Alemana: El Club de Amigos de Alemania ha organizado una Fiesta Literaria Hispano-Alemana de Navidad que se celebrará mañana miércoles a las 8,30 de la tarde en los locales del Club. La profesora de Alemán Andrea Bieniek hablará sobre "La Navidad en Alemania" y seguidamente habrá un recital de poesía navideña a cargo de la poetisa palentina Enriqueta Palacios.

Homenaje: La Asociación Cultural Muriel ha organizado un recital de poesía navideña a cargo de poetas palentinos en homenaje al también poeta Carlos Urueña. Tendrá lugar el jueves 21 de diciembre a las 8 de la tarde en el salón de actos de Caja Palencia, en la calle Don Sancho.

M.C.D.2022

FATALISMO

Debe ser un arrebujo de fatalismo, dejadez y deformación cívica la que hace que por aquí carezcamos de sentido de previsión y gocemos más con los funerales del ahorcado que quitándole la soga.

Si no, no se explican muchas, que están pidiendo a gritos una atención previsora, y se dejan a la mano de Dios, que seguramente tendrá su mano ocupada en otros menesteres. Cuando llega el siniestro, todo son lamentaciones, peticiones de ayudas extras y clamores a la solidaridad. Pero, mientras tanto, el estar mano sobre mano y el dejarlo pasar es la tónica de una civilización que parece aún tener hábitos de transhumancia. Si el valle se anega, nos subimos a la montaña; y si la montaña se cae, nos vamos al valle. Tal que en la prehistoria, donde los poblados siempre eran provisionales y cuando venían mal dadas cogían la mochila y se iban a plantar sus reales en lugar más seguro.

Padecimos sequía. Y arroyos donde hace tiempo que no corre el agua se han transformado en vertederos de basuras, depósitos de canteras, escombreras de comarca y sotillo selvático de todas las malas hierbas que en la flora han sido. O sea, un puro cenagal, hasta dejar el arroyo liso y llano, como si alguien hubiese asegurado que en estas tierras no lloverá jamás.

Así, se da la bárbara realidad de no sólo no limpiar cauces para prevenir crecidas, sino una lenta y continuada labor de cegamiento, como un masoquismo basurero y catastrófico. Y después, cuando llegan las lluvias, que siempre llegan, vienen los lamentos, los miedos, las pérdidas de todo tipo y el limosneo infame. Por no cortar un yerbazo, podemos perder todo un campo de mieses. Con una bolsa de basuras, somos capaces de llenarnos un día la casa de pecina.

Y así estamos, sentados a la puerta de la casa, sintiendo cómo huelen las cloacas y pagando a un pregonero murmurante que eche la culpa a los pájaros del plantío. Riéndonos, a veces, de nuestra propia mierda, hasta que la náusea nos llega a la garganta y poder entonces estampar nuestra firma en el libro de los mártires.

Fatalismo y dejadez de arriba abajo; desde el corral propio hasta el oficiante de Gobierno. Que no pondrá un duro ni una recomendación para limpiar el río y luego ha de poner un ciento para paliar el percance en cuanto caen tres gotas seguidas. Fatalismo y masoquismo, para crear organismos de medio ambiente y dejar que el medio ambiente siga su curso y su discurso. Hasta que llega el chaparrón y entonces que el cielo no dé luces para salir del atolladero.

RETABLILLO

LECTURAS

Los resultados de las elecciones gallegas ofrecen no pocas lecturas, como ahora se dice. Dejémoslas para los expertos. Nos limitaremos a subrayar un par de circunstancias.

La primera, el hundimiento de José Luis Barreiro, "O gran trapaceiro" le llaman a la vera de las rías bajas. Y es que, como en la antigua Roma, tampoco ahora tienen demasiado ambiente los traidores-chaqueteros. A veces se les tolera como "compañeros de viaje", pero su compañía acaba manchando y cuando no son ya necesarios, se procura perderlos de vista. Los gallegos le han pasado la factura por sus resonantes y todavía cercanos enjuagues.

La otra hace referencia al descalabro de Adolfo Suárez y de sus mesnadas, que estaba más que cantado. Ahora dirán por enésima vez que les ha perjudicado el pacto con la derecha... Cualquier disculpa, menos reconocer la propia e intransferible responsabilidad. "Sostenella y no enmendalla".

Y dicho lo que antecede, resulta inevitable recordar la "gestación" de la designación del delegado territorial de la Junta de Castilla y León, que los centristas, van a sacar, por lo que a Palencia se refiere con "forceps", si es que el famoso pacto no se rompe en cualquier momento.

Está visto, en cualquier caso, que Palencia constituye la última "reserva espiritual" del CDS.

FACHADA

Nos escribe un amable lector. Lo hace, nos dice, sin más derechos que los que le confiere el ser palentino y haber estudiado los primeros años de bachillerato en el Instituto "Jorge Manrique" hace ya más de los que quisiera...

Escribe: "He seguido con interés sus comentarios sobre las obras de limpieza del viejo y entrañable "Insti", así como la sugerencia de que se vea la manera de iluminar su espléndida fachada. Ni que decir tiene que me siento totalmente identificado con sus planteamientos".

Luego añade: "Hace ya algunas semanas que desmontaron los andamios, dando por concluida la tarea de acicalamiento, que nos permite contemplar a un "Insti" casi desconocido de lo bien que lo han dejado. Pero me ha llamado la atención que ni siquiera hayan tocado las piedras de la parte inferior de la fachada principal, donde continúan las pintadas, los colorines e incluso algún insulto. ¿Es que se han olvidado? Yo preferiría suponer que lo han dejado para rematar lo que en el "Insti" están haciendo. Sería una lástima que no hicieran desaparecer cuanto les indico, porque si siempre estuvo mal y resultó censurable, mucho más ahora por aquello del contraste".

He aquí un planteamiento, que suscribimos íntegramente. También nosotros preferimos pensar que no se trata de un olvido y mucho menos, de una tarea no proyectada.

PARADOJAS

Paradójico resulta, por no expresarlo en términos más sangrantes y condenatorios, que en los últimos ocho años la Banca Española haya perdido casi 24.000 puestos de trabajo, si nos atenemos a los informes de los consejos de administración, donde se da cuenta de los resultados económicos.

Y la paradoja no surge con relación a la Banca en sí, "el dinero no tiene alma", se suele apostillar, sino porque haya ocurrido precisamente durante el mandato de un Gobierno socialista. Jamás los Bancos ganaron tanto y jamás se registró en ellos tamaño deterioro en el empleo. Y se trata de datos elaborados precisamente por un sindicato.

Comprendemos esos manidos argumentos de la informatización del trabajo, de la reconversión exigida por los tiempos modernos; pero si la pérdida de empleo se hubiera producido bajo un Gobierno derechista seguramente habrían crujido los cimientos de España.

Así que la paradoja se produce a bastantes bandas. De todas formas, si el lector ha tenido la oportunidad de asomarse a los últimos libros con historias de políticos de izquierdas y de banqueros, entenderá mejor lo que ha ocurrido. Después de cuanto en ellos se revela, no ha lugar para las sorpresas.

P. M. B.

DON ELVIRO

Por MELLADO

M.C.D.2022

RADIOGRAFIA DE CELA, EL ULTIMO NOBEL

Alberto BAEZA FLORES

En este cambio de vías del segundo al tercer milenio de la civilización occidental, algo similar está ocurriendo mientras se da paso, al parecer, al preludio de una nueva civilización. El ser humano, que habita el Planeta Tierra, no ha resuelto el clima de paz y relaciones humanas que necesita. El deterioro ecológico es cada vez más grave, porque no existe una conciencia planetaria y una moral social universal que la acompañe. La civilización cibernética y especial coexiste con el hombre, la miseria y el narcotráfico como fenómenos mundiales. Este es el trasfondo de tantas contradicciones. ¿Dónde vamos? El maestro Zen Deshimaru anotaba que el cerebro profundo se debilita, en nuestra civilización, mientras el cerebro superficial se fortalece.

Y la vida continúa en el "aquí" y el ?z?"ahora". Un escritor nacido en Galicia, que une raíces hispanas e inglesas ha sido señalado como el Nobel de Literatura de 1989. Ha sido calificado, un poco al azar, como el "Hemingway español". Algunos confiesan no saber mucho de Cela y es que el mundo tan comunicado es, a la vez, un planeta incomunicado, que vive en compartimentos estancos. "La Stampa" lo califico de "barroco y subversivo".

Borges no tuvo el Nobel, con todos los merecimientos de Borges y no obstante ser un creador de resonancia mundial, y en la guerra contra Borges, el académico sueco Lundkvist, influyeron equívocos extraliterarios. Borges era un anarquista –como Azorín– en sus inicios. Un profeta de vanguardias, y en las guerras extraliterarias lo creyeron un conservador, y era todo lo contrario. Así va el mundo también.

A Cela lo han celebrado por su genio fuera de serie, por su variado universo creador y anecdótico, por sus técnicas literarias múltiples y creadoras desde "La familia de Pascual Duarte", "La colmena" –obra de un primor narrativo técnico a modo de un "collage" vivísimo, que hace la radiografía de la sociedad española de la postguerra".

Cela ha dicho que la inspiración es el trabajo constante y diario y ha acumulado, así, un centenar de títulos. Vive en "El Clavín" de Guadalajara, y un día lo vi solo, pensativo, como un Quijote aislado y solitario, mientras el tránsito de Madrid giraba a su alrededor. Estaba en el ombligo de Madrid: La Cibeles, y creo que la Navidad se acercaba. Mayor contraste entre la soledad del creador y la "Estampida" en la capital motorizada de España, era difícil encontrar en otra parte del planeta.

Alguien ha dicho que es un Nobel imperturbable; otro ha agregado que se trata de un escritor sin miedo y recordemos que ha cruzado por los vendavales de nuestro tiempo. "San Camilo, 1936" es la radiografía íntima, personalísima, la crónica del estallido de la Guerra Civil que sería, desde España, el preámbulo de la Segunda Guerra Mundial o el anuncio de ella.

Vivió en Caracas y trajo "La Catira", como Valle Inclán trajo de América su libro mexicano, su "Tirano Banderas". Desde Palma de Mallorca fundó y distribuyó por las dos orillas atlánticas sus "Papeles de Son Armadans" donde reunió las voces de España e Hispanoamérica que iba encontrando y que iba llegando. Fue un profeta sin reino. Su hijo –que le ayudaba en "Papeles de Son Armadans"– escribió "Cela, mi padre" en Ediciones Temas de Hoy y el libro apareció casi junto con el Nobel.

He visto una fotografía de Cela con Curzio Malaparte –el autor de "Kaput", el cronista de la segunda guerra mundial–. En marzo de 1988 Cela presentó su libro "Cristo versus Arizona", después de haber radiografiado un escenario norteamericano fascinante, y con un pulso entre el escándalo y el lenguaje desenfadado, entre la tempestad y la maldición. Ha estado con el cine –como Blasco Ibáñez–. Cela con su "Pascual Duarte" y "La colmena", Blasco Ibáñez con su "Sangre y Arena" –que continúa en nuevas versiones para el cine–.

Cela ha llevado los mitos de Galicia, la misteriosa y la mágica, hasta Estocolmo. Es difícil esta radiografía de Cela porque es un tanto extraterrestre, extrarreal, quevediana y quijotesca. Cela es el satélite español de las letras. Y girará más y más después del Nobel.

Jornadas en Praga

«TODA LA BELLEZA DEL MUNDO»

Nunca mejor la frase que el título de una de las obras del premio Nobel checo, Jaroslav Seifert, para glosar e identificar en un mensaje el ambiente sociopolítico que he tenido oportunidad de observar durante las jornadas vividas en la capital checa.

El autor del reportaje en la plaza de S. Wenceslao (PRAGA), delante de la defenestrada estatua de STALIN

He admirado la belleza arquitectónica y el esplendor de una de las ciudades más antiguas de Europa, que no por ello ha perdido su carisma, su poder de seducción y de intimidación. La Plaza de Wenceslao, centro neurálgico de la ciudad y por ende de las manifestaciones de la "Primavera de Praga" de 1968 y de esta nueva primavera otoñal en lucha por la autodeterminación política de un pueblo; el ghetto de Praga o antiguo barrio judío, con sus sinagogas y el cementerio –fundado en el siglo XV y que comprende más de 20.000 tumbas–; el puente de Carlos IV, ornamentado y enriquecido por esculturas de singular atractivo artístico; y el castillo real, con su Sala Española y con referencias al imperio Austro-Húngaro, y en particular a la emperatriz María Teresa de Habsburgo, con suficientes motivos para sentir añoranza por un entorno monumental y urbanístico, para sentir el deseo irrefrenable de volver, manifestado en la conducta de Thomas, principal protagonista de la obra "La insoportable levedad del ser", del escritor exiliado checo Milan Kundera. El archivo sentimental de imágenes estáticas, viene acrecentado por el recuerdo de la efervescencia popular en lucha por la libertad. He podido observar que el pueblo checo, siendo testigo personal e histórico de las diferentes etapas que han conformado su devenir político (imperio Austro-Húngaro; etapa presidencial (1918-1938), en la que es prominente la figura de Masaryk; tras el pacto de Munich (1938), anexión a la Alemania hitleriana de los Sudetes y posterior ocupación de todo el país, creando el protectorado de Bohemia-Moravia, hasta 1945 y, finalmente, a partir de 1948, el estado comunista), y siempre en relación intrínseca con la enseñanza de los períodos mencionados, en las continuas manifestaciones, en la huelga general del día 27 de noviembre, en los panfletos colocados en la mayoría de los escaparates del centro de la ciudad y en los lugares reservados para la colocación de velas, flores, estampas y motivos adornados con la bandera nacional, y en las conversaciones, clama por tener una independencia real y efectiva para elegir el sistema económico y representativo que lidere su entidad nacional. Busca personas independientes que realicen este anhelo.

En este país, prolífico en escritores de la entidad de los mencionados, sin olvidar al genial Kafka –precursor de la literatura existencial– no podía ser otro que un dramaturgo como Vaclac Havel el llamado a abrir camino a un nuevo camino a un nuevo futuro diferente al definido en la "utopía" comunista. Si quizás Havel representa la última oportunidad de una entidad histórica y geográfica para ser lo que quieran los miembros de la misma, ese pueblo no olvida a hombres como Masaryk y Dubcek, que en otras coyunturas lucharon en defensa de los ideales que representa el actual movimiento ciudadano. Porque conoce su propia historia, no olvida, pero esta vez en sentido negativo, a los hombres que han intentado imponer regímenes contra natura a la tradición cristiana del pueblo checoslovaco, representada en la unión del actual cardenal-arzobispo de Praga, Frantisek Tomasek, con la necesidad absoluta de libertad de esa comunidad nacional.

En la crisis del sistema comunista checoslovaco, al igual que en otros países en los que impera esta doctrina, a la par que una necesidad absoluta de libertad, subyace un problema de fracaso económico, que no se corresponde con las posibilidades industriales y agrícolas del país que he visitado: fábricas Pilsen de cerveza, fábrica de armas y artesanía del cristal y porcelana de Bohemia. Quizás el incentivo de la libertad empresarial permita mayores beneficios económicos.

Espero que a corto plazo la libertad del pueblo checo se exprese en su felicidad y que la belleza del entorno sea un mero reflejo del sentimiento más hondo que anide en las almas.

Francisco José Rodríguez Velasco

M.C.D.2022

Comisión Municipal de Urbanismo

Propuesta sobre el PERI de San José

La Comisión Municipal de Urbanismo acordó no dar la licencia de obras a TUSKANIA PALENCIA, S.A. para construcción de 10 viviendas unifamiliares adosadas en Travesía de San Telmo-Avenida de Madrid porque está en desacuerdo con la distribución que se hace del volumen. La solicitada por la Asociación de reinserción de drogodependientes "El Horizonte" para reforma interior de una casa-dormitorio, construcción de nave taller y colocación de estructura metálica en Centro Los Almendros, Pago de La Mendoza, y reforma interior de casa-dormitorio y ampliación de fosa séptica en Centro Los Cerezos, Pago del Tajón, acordó pasarla a Bienestar Social para que informe sobre la actividad de esa Asociación. La que pedía el Banco Hipotecario para instalar rótulo publicitario en Travesía del Secretario Vázquez fue denegada por ser en planta superior.

En las informaciones urbanísticas solicitadas para construcción de almacén agrícola en finca del camino de la urbanización El Peral y para nave para meter alfalfa, paja y aperos en una parcela del polígono 17, acordó la Comisión denegarlas, la primera porque no tiene la parcela mínima y la segunda porque supera el volumen máximo permitido. En cuanto a la de creación de un centro terapéutico para rehabilitación y reinserción de toxicómanos al pago del Camino de Villamuriel se trasladará a Bienestar Social para que informe. La licencia de apertura a precario solicitada por Mariano Ibáñez para taller de calderería se tramitará a la Comisión Provincial de Urbanismo para que declare o no su interés social.

La Comisión informó favorablemente las licencias de primera ocupación relativas a edificio de viviendas, locales y garaje en calle Jacinto Benavente y para 21 viviendas construidas en calle Don Miro esquina a General Mola y Avenida Castilla. Acordó asímismo proponer que se declare en ruina económica, técnica y urbanística el inmueble número 11 de la calle Panaderas, propiedad de Francisca González Sánchez. Admitió el recurso de reposición interpuesto por Jesús Agustín González contra acuerdo de incluir en el Registro Municipal de Solares el edificio de María de Molina 7, ya que fue incluido en el Registro por un error.

El concejal delegado de Urbanismo propuso a la Comisión que no debe esperarse al Plan General de Ordenación Urbana para acometer la redacción del PERI de San José -abarca los terrenos del antiguo ferial- y lo justificó en base a que el Plan General sólo hará la ordenación de esa zona, habrá que esperar al menos un año a tenerla y después habrá que acometer la gestión -proyectos de reparcelación y de urbanización-, por lo que le parece más oportuno contratar con unos técnicos solventes toda la confección del PERI ahora. También dijo que es una buena zona para construir donde el Ayuntamiento tiene un tercio de la propiedad y donde además existe la voluntad política de ceder terrenos al INSALUD para construcción de un nuevo centro de salud.

Acuerdos de la Comisión Municipal de Obras

Concluyó el examen del borrador de la auditoría de TUPASA

La Comisión Municipal de Obras y Servicios terminó ayer de examinar el borrador de la auditoría realizada a TUPASA, empresa concesionario del servicio de transporte urbano. Este viernes, 22 de diciembre, acordaron los munícipes reunirse con los auditores para hacer las observaciones pertinentes al borrador y pedir aclaraciones sobre algunas cuestiones. En la reunión de ayer la Comisión vio los anexos que amplían la memoria del borrador y que vienen a dar algún dato más sobre las irregularidades ya comentadas, relativas a los libros de reclamaciones y a la renovación de la flota de autobuses como más importantes y a los impagos por parte del Ayuntamiento.

Se ocupó también la Comisión de un informe realizado por los técnicos municipales sobre la limpieza en los colegios públicos de EGB. Se trata de un estudio económico en el que comparan los dos tipos de contrataciones, bien con empresas o bien de personal directamente por el Ayuntamiento para llevar a cabo esa limpieza. Al parecer del informe se deduce que la modalidad más conveniente es la de contratar con empresas especializadas. Si así decidieran hacerlo para 1990, eso permitiría liberar a personal municipal de algunos centros para ampliar la plantilla de limpiadores en otros y cubrir así las deficiencias que han sido denunciadas. No hubo ayer dictamen porque el PSOE pidió tiempo para estudiar detenidamente ese informe económico.

En cuanto a la propuesta de compromiso de adquisición por parte del Ayuntamiento de terrenos que permitan la ampliación del Colegio del Ave María sobre todo en lo que a su patio se refiere, la Comisión lo informó favorablemente en el sentido de proponer al Pleno -que es el órgano decisorio en este caso- que con la mayor urgencia se realicen los estudios de superficie y valoración de esos terrenos de cara a su expropiación una vez que el MEC ha justificado su interés social. Se necesitan entre 4.900 y 5.200 metros cuadrados para esa ampliación.

También dictaminó favorablemente la propuesta de compromisos municipales ante el Consejo Superior de Deportes en relación con el Pabellón cubierto que se va a construir en Campos Góticos, junto a la Plaza de Toros, Pabellón que constará de cuatro pistas polideportivas. El día 14 salió ya la convocatoria de redacción del proyecto y ahora el Consejo pide al Ayuntamiento una serie de compromisos tanto económicos como de disponibilidad de terrenos, para lo que se ha hecho una permuta con la disponibilidad del Matadero. Otros compromisos municipales serán los de urbanizar los accesos, llevar hasta allí los servicios imprescindibles y eliminar obstáculos constructivos, así como el de la gestión y el mantenimiento futuros y en cuanto a aportaciones económicas el Ayuntamiento deberá aportar el 58 por ciento, el Consejo Superior de Deportes el 28 por ciento y la Junta de Castilla y León el 14 por ciento restante, porcentajes que se traducen en millones dado que el coste del proyecto está calculado en unos 100 millones de pesetas.

Por unanimidad se acordó proponer la adjudicación del alumbrado público en el Paseo del Otero a la empresa SICE en 3.735.200 pesetas.

El concejal delegado de Obras informó a la Comisión de haber solicitado a la Junta de Castilla y León que transfiera la subvención del Fondo de Cooperación Local que había concedido para la obra de urbanización del Camino de Santa Eufemia a la obra de pavimentación de varias calles palentinas, dado que la primera obra citada no va a poder adjudicarse este año por ciertos problemas surgidos con la expropiación de los terrenos. De los 75 millones que el Fondo concedió a Palencia para obras de 1989, 14 correspondían a ésa del Camino de Santa Eufemia y son los que pretende el Ayuntamiento que pasen a la obra de pavimentación de calles.

En la misma Comisión se dio a conocer el informe sobre disponibilidad de terrenos para realización de estudio geotécnico y posterior proyecto de rehabilitación en el Cerro del Otero, disponibilidad que ha solicitado la Dirección General de Urbanismo y Calidad Ambiental de la Junta. El PSOE y el representante de las AA.VV. plantearon preguntas sobre las casas prefabricadas de Laguna Salsa, pistas polideportivas de San Antonio, vallas publicitarias y urbanización de las casas de la Yutera.

Alegaciones a la propuesta municipal de subida de Tasas e Impuestos

Esta tarde se inician las sesiones de la Comisión Especial de Cuentas y de Hacienda y Patrimonio del Ayuntamiento en las que se ocupará de estudiar a fondo las distintas alegaciones presentadas a la propuesta inicial de Tasas e Impuestos para 1990, de cara a admitirlas o rechazarlas, a elaborar una propuesta definitiva, dictaminarla y llevarla a Pleno la próxima semana. Esas alegaciones son de distinta índole y procedencia.

El presidente de la Asociación de Comerciantes de la Plaza de Abastos, Miguel Sánchez Melero, presentó un pliego de alegaciones en el Ayuntamiento con fecha de 14 de diciembre. En ese pliego manifiesta en nombre de la Asociación que reconocen que el Ayuntamiento debe aplicar la Ley en lo que a Precios Públicos se refiere pero en el sentido del propio precepto de "establecer un mínimo que cubra los costes de dicho servicio" y no como pretende el Ayuntamiento, de quien dicen "no se limita exclusivamente a plantearse cuál es el coste de dicho servicio sino que se estudia en función del coste real inmobiliario más el coste financiero correspondiente". Señalan también los comerciantes de la Plaza de Abastos que eso podría llevarles a una situación de déficit comercial grave al tener que repercutir en los productos los aumentos experimentados por el coste fijo que el nuevo precio público supone. Adjunto con este escrito de alegaciones se presenta uno de la Asociación de Amas de Casa y Consumidores Nubis en el que manifiestan que son conscientes de que todos los incrementos de gastos repercuten en el producto y por lo tanto en el consumidor y que los propuestos ahora por el Ayuntamiento, junto a la inflación, van a poner a todos los palentinos en una situación difícil.

Los dos concejales de IU, Antonio Herreros y Mariano San Martín, presentan un documento el día 15 que incluye reclamaciones de carácter general en el sentido de que la imposición y ordenación de Impuestos, Tasas y Precios Públicos vulneran en su conjunto los principios de sostenimiento de los gastos públicos por los ciudadanos de acuerdo con su capacidad económica y en este caso parecen operar en sentido contrario ya que los mayores incrementos en tributos y precios públicos se establecen justamente e injustamente los que afectan por igual a todos los ciudadanos, lo que es a su juicio regresivo. Protestan también por la falta de eficiencia y economía en el gasto público y por el hecho de que se hayan votado conjuntamente todos los impuestos, tasas y precios públicos. Incluye también una serie de reclamaciones particulares sobre el Impuesto sobre Vehículos de Tracción Mecánica; el de Construcciones, Instalaciones y Obras; la Tasa por licencias de auto-taxi; la de otorgamiento de licencias urbanísticas, la de servicios de extinción de incendios, la del servicio de alcantarillado, la de suministro de agua, la de servicios en el Cementerio y varios precios públicos y concluye con una serie de sugerencias.

Carmen Moreno García, presidente de la Confederación Palentina de Organizaciones Empresariales (CPOE), expone en sus alegaciones que la subida aún cuando pueda ser necesaria les parece desproporcionada e injusta porque los ciudadanos no deben asumir los errores de una gestión equivocada de la anterior corporación. Dice también que el ajuste debería hacerse paulatinamente y sin intentar que sean los empresarios palentinos y los ciudadanos en general los únicos llamados a colaborar pagando subidas desproporcionadas. Habla además de que deben buscarse nuevas fórmulas de financiación del déficit y la deuda, hacer un reparto de las cargas impositivas y mejorar y aumentar los servicios al ciudadano y da una alternativa al aumento del impuesto de radicación.

La Asociación de Empresarios de la Construcción e Industrias Afines (AECOPA) hace notar la excesiva presión fiscal sobre su actividad y solicita la supresión del Impuesto sobre Construcciones, Instalaciones y Obras, dado que sobre los constructores- habituales impulsores del crecimiento económico y del empleo- recaen numerosos tributos.

Por su parte, la Unión de Consumidores de Palencia presenta también alegaciones sobre las tasas en general para las que piden que se mantengan en su nivel actual, sobre los vados permanentes, el Cementerio y la Plaza de Abastos ya que un aumento desmedido de las tasas e impuestos a los pequeños comerciantes de ese ámbito supondría aumento de precios y un perjuicio para el consumidor.

M.C.D.2022

Jefatura Provincial de Tráfico

PUESTOS DE AUXILIO MECANICO Y SANITARIO DURANTE LAS FIESTAS DE NAVIDAD

Dado el previsible incremento del tráfico durante las próximas fiestas navideñas, la Jefatura Provincial de Tráfico en colaboración con la Agrupación de Tráfico de la Guardia Civil, concesionarios de marcas y la Asociación de Talleres y Reparación de Automóviles de nuestra provincia, se montarán servicios especiales de ayuda mecánica en carretera, como mínimo, en las siguientes fechas y lugares:

22, 23, 29 y 30 de diciembre y 6 y 7 de enero.

AUXILIO MECANICO

a) PUESTOS MOVILES:

Carretera N-611: gasolinera de Osorno.

Carretera N-620: Sotoblanco, cruce de Magaz de Pisuerga, así como en la gasolinera de esta localidad.

b) PUESTOS FIJOS:

En las localidades de Palencia, Quintana del Puente, Dueñas, Monzón de Campos, Osorno, Aguilar de Campoo, Carrión de los Condes y Villalón de Campos (Valladolid).

El horario normal de actuaciones, será desde las 9 a las 24 horas.

Caso de precisar información sobre localización de dichos puestos, puede solicitarla de cualquier miembro de la Guardia Civil de Tráfico, o telefónicamente, al subsector de la misma, llamando a los teléfonos 720987 ó 720688.

AUXILIO SANITARIO

Según información facilitada por la asamblea provincial de la Cruz Roja, estarán en funcionamiento durante las 24 horas del día, los siguientes puestos de socorro:

–Palencia-capital: c/ Santo Domingo de Guzmán, n.º 5.

–Torquemada: km. 66 de la carretera N-620.

–Venta de Baños: casco urbano, c/ Juan Sebastián Elcano.

–Osorno: km. 57 de la N-611.

–Guardo: km. 96, de la C-615.

–Aguilar de Campoo: km. 107 de la N-611.

–Carrión de los Condes: cruce de la N-120 con la C-615, km. 40.

Las peticiones de auxilio sanitario, se efectuarán al teléfono 744146.

Para solicitar información con relación a cualquier punto de las carreteras nacionales, pueden llamar al teléfono 7421213 (prefijo 91).

OBRAS EN CARRETERAS

Por lo que respecta a nuestra provincia, es de destacar las obras que se realizan en las carreteras:

N-611 (Palencia-Santander): En los puntos kilométricos 13-14, desvío provisional y en el tramo comprendido entre Osorno y Aguilar de Campoo; en la N-620, desde Villodrigo a Magaz de Pisuerga, puntos kilométricos 46 al 76 por desdoblamiento de la calzada, y en la C-619, desde Baltanás a Cevico Navero, puntos kilométricos 51 al 61, creación de variante y mejora de la calzada, por lo que debe moderarse la velocidad y prestar la debida atención a la señalización y condiciones existentes.

Igualmente deben extremarse las precauciones debido a los persistentes bancos de niebla que se producen, tanto en la carretera N-611 (Palencia-Santander) entre Osorno y el límite con dicha provincia; y en la N-620 (Burgos-Valladolid) entre Torquemada (km. 65) y el límite con Valladolid (km. 100).

Esta Jefatura de Tráfico, al tiempo que agradece la mejora en el comportamiento vial de los conductores, hace un nuevo llamamiento a todos ellos para que cumplan con la mayor diligencia las normas de circulación, insistiendo especialmente transiten siempre a velocidad adecuada a las circunstancias de cada lugar y momento, para así contribuir a evitar el mayor número posible de accidentes.

NORMAS Y CONSEJOS

Con el fin de conseguir la mayor seguridad, fluidez y disciplina en la circulación durante las señaladas fechas, esta Jefatura Provincial de Tráfico informa:

* Antes de iniciar su viaje llame al Centro de Información de Tráfico en Madrid, Tfno. 91-7421213 y solicite información sobre el estado de la circulación en la carretera que Vd. vaya a utilizar, así como datos sobre la situación meteorológica prevista en la zona, posibles alternativas en caso de producirse retenciones, o cualquier otra información.

* En estas fechas una parte de su viaje lo realizará posiblemente en caravana. Ante ello mantenga la distancia de seguridad con el vehículo que le precede y evite los adelantamientos.

* Descanse cada dos horas y media o tres aunque ellos suponga un poco de retraso. No se fije una hora de llegada.

* Mantenga en cada momento la velocidad adecuada a las condiciones de la vía, o a las circunstancias del tráfico.

* Si viaja con niños no olvide llevarlos en los asientos traseros.

* Tan pronto la luz del día resulte insuficiente, encienda las luces de cruce de su vehículo. Facilite el ser visto.

* Evite las bebidas alcohólicas. Si conduce no beba, si bebe con conduzca.

* Utilice, en todo momento, el cinturón de seguridad, incluso desde la puerta de casa.

* En las travesías de núcleos urbanos extreme su atención ante la presencia de niños, peatones y ciclomotores.

* A los motoristas, les recordamos igualmente la obligación de utilizar siempre el casco.

* En autopistas circule siempre por el carril de la derecha. Sólo deberá utilizar los restantes para los adelantamientos. Una vez efectuado el adelantamiento vuelva a guardar el carril de la derecha.

* En conducción de autopista se recomienda verificar previamente la presión de las ruedas y llevar el depósito de gasolina lleno.

Se recuerda está prohibida la circulación por las vías públicas, de todo el territorio nacional, desde las trece horas de los sábados y vísperas de festivos de carácter nacional, hasta las veinticuatro horas de los citados, festivos, a los vehículos que transporten mercancías peligrosas y que no están exentos de esta prohibición mediante la oportuna autorización.

Club de Amigos de Alemania

Actividades culturales ante las Fiestas Navideñas

FIESTA LITERARIA HISPANO-ALEMANA DE NAVIDAD

Miércoles día 20, a las 8,30 de la tarde

La profesora de alemán Srta. Andrea Bieniek hablará sobre "La Navidad en Alemania".

Interesante charla sobre cómo se celebra la Navidad en su tierra natal, desde diversos aspectos: religioso, en familia, y entre amigos.

Seguidamente, "Recital de Poesia Navideña", por la insigne poetisa palentina Doña Enriqueta Palacios, que ofrecerá una lectura de sus propios y magníficos poemas dedicados a la Navidad.

PROYECTOS DE CINE ALEMAN

Viernes día 22, a las 8 de la tarde.

Interesantísima proyección sobre la celebración de la Navidad en Alemania, y que comprende:

I. La Navidad Alemana.

II. Antiguos juguetes de madera.

III. "El cuarto de estar" en Navidad.

IV. Villancicos por el Coro de la Catedral de Ratisbona.

SITUACION Y EVOLUCION DE LA CAPACIDAD DE EMBALSE DE LOS PANTANOS DE LA PROVINCIA DE PALENCIA

El régimen de lluvias que se inició, en nuestra provincia, en la segunda quincena de noviembre ha dado paso a una nueva preocupación: las inundaciones.

Hace tan sólo un mes existía un grave problema de sequía que afectaba a un buen número de pequeñas localidades de nuestra provincia con una preocupación creciente ante el continuo descenso del agua embalsada en nuestros pantanos.

Un mes más tarde, el agua caída ha aumentado considerablemente el volumen de agua embalsada sin que exista ninguna preocupación por la situación de los pantanos como se demuestra en los cuadros adjuntos. Una excepción a esta tónica general la ofrece el Pantano de Ruesga, debido a su escasa capacidad y que ha originado problemas de inundaciones en el día de ayer.

La evolución de los embalses en nuestra provincia es la siguiente:

	Capacidad Total	Situación al 13-noviembre	Situación al 18-noviembre	Incremento
Camporredondo	70 Hm.^{3}	5,6 Hm.^{3}	55,5 Hm.^{3}	+49,9 Hm.^{3}
Compuerto	95 Hm.^{3}	9,4 Hm.^{3}	23,3 Hm.^{3}	+13,9 Hm.^{3}
Sistema Carrión	165 Hm.^{3}	15 Hm.^{3}	78,8 Hm.^{3}	+63,8 Hm.^{3}
Requejada	65 Hm.^{3}	2,2 Hm.^{3}	25,1 Hm.^{3}	+22,9 Hm.^{3}
Cervera	10 Hm.^{3}	2,4 Hm.^{3}	10 Hm.^{3}	+7,6 Hm.^{3}
Aguilar	247 Hm.^{3}	26,1 Hm.^{3}	38,3 Hm.^{3}	+12,2 Hm.^{3}
Sistema Pisuerga	322 Hm.^{3}	30,7 Hm.^{3}	73,4 Hm.^{3}	+42,7 Hm.^{3}

Estos datos muestran que a pesar de las lluvias registradas, el Sistema Carrión se encuentra a un 47,7% de su capacidad total, mientras que el Sistema Pisuerga tan sólo alcanza un 22,7% pudiendo compararse con un volumen embalsado, en la misma fecha del año, los denominados años secos y húmedos, según series estadísticas de un amplio numero de años.

	ACTUAL	AÑO SECO	AÑO HUMEDO
Camporredondo	55,5	18,6	50,9
Compuerto	23,3	11,8	56,6
Requejada	25,1	10,2	32,3
Cervera	10	4	7,7
Aguilar	38,3	62,1	163,8

PREVISIONES METEOROLOGICAS PARA LAS PROXIMAS HORAS

A lo largo de la mañana de hoy se han normalizado todas las situaciones existentes en la carreteras de nuestra provincia existiendo, por tanto, una absoluta normalidad en toda la provincia.

Las previsiones meteorológicas para hoy y mañana hablan de un aumento progresivo de la nubosidad con lluvias que ocasionalmente pueden ser intensar en las cercanías de los sistemas montañosos y en las provincias de Castilla y Leon más occidentales.

EL TIEMPO

La nubosidad aumentará progresivamente hoy por el oeste de la región, con lluvias que se irán extendiendo a las demás provincias y que serán más intensas en las cercanías de los sistemas montañosos, donde pueden ser de nieve, informó el Centro Meteorológico Zonal del Duero.

El viento soplará moderado de oeste a suroeste.

Las temperaturas máximas oscilarán entre los 7 y 11 grados, y las mínimas variarán entre los 2 y 6 grados.

Mañana, miércoles, el cielo estará de nuboso a muy nuboso, con chubascos más intensos en las provincias occidentales, viento moderado de dirección suroeste, y temperaturas que ascenderán ligeramente.

M.C.D.2022

Ayer, en el Auditorio de Caja Palencia

Un profundo e irónico pregón navideño de José Luis Tejerina y un recital de villancicos del Coro Lancaster

José Luis Tejerina

La Navidad va tomando cuerpo en Palencia aunque las luces en la calle Mayor no sean precisamente "lujosas" y a pesar de ese "belén" que está organizando el Belén de la Plaza Mayor. Ayer la Navidad se nos acercó casi de un salto con el pregón propio de estas fechas en Caja Palencia y con un recital de villancicos corales.

El presidente del Consejo de Administración de Caja Palencia, Luis García Arribas, presentó el acto en el Auditorio de la entidad señalando que era ya algo tradicional celebrar un programa navideño. El de este año, prosiguió, se abrió el sábado con el concierto de la Orquesta Ciudad de Valladolid y ayer continuaba con el pregón de José Luis Tejerina y el recital de villancicos del Coro Lancaster. Concluyó deseando a todos Paz y Felicidad, así como unión durante estas fiestas.

PREGON NAVIDEÑO

José Luis Tejerina, profesor de Lengua y Literatura y director del Instituto Jorge Manrique de Palencia, fue el encargado de pronunciar el Pregón de la Navidad 89. A través de un lenguaje actual, plagado de referencias y vocablos políticos y técnicos, Tejerina recordó los hechos que ahora se conmemoran. Dijo que se trataba de un año más o menos preciso de una época inconcreta que la tradición ha situado en pleno invierno. Hasta un minúsculo pueblecito de Judea perdido en el vasto imperio romano llegará un matrimonio, víctima de una administración centralista y su catastro. Aquel pobre matrimonio del campo se vio forzosamente desplazado hasta Belén, donde una pésima infraestructura hotelera les obligó a ocupar un establo. Al llegar a este punto de la ubicación de la historia, Tejerina recordó cómo San José se paseaba por aquel lugar sin saber bien cuál era su papel en el drama y cómo describe ese momento Gómez Manrique en su auto navideño "El Nacimiento de Nuestro Señor" que ayer mismo fue representado en la iglesia del Monasterio de Calabazanos.

Siguiendo con su paralelismo, el pregonero recordó que la infrestructura sanitaria era aún más pésima que la hotelera ya que la Virgen no tuvo cerca ni ambulatorio ni atención domiciliaria ni siquiera comadrona que la asistiera en su parto. La única que recibió fue la de dos brutos animales. La narración cambió en este punto para volver la vista a unos grandes almacenes de hoy, donde una gigantesca estrella hecha con bombillas de colores ilumina un paisaje de pastores y lavanderas donde también entran los personajes del Quijote y donde la megafonía permite escuchar aquello de "Hosanna a Dios en las alturas y paz en la tierra a los hombres de buena voluntad". Mamás y abuelos aupan a un ejército de chiquillos que quieren ver el Nacimiento y toda su parafernalia antes de entrar a comprar en esos grandes almacenes. Tras este lapsus irónico, Tejerina retomó su historia inicial para decir que unos pastores acudieron a la gruta con sus instrumentos tradicionales y simultáneamente tres estrelleros o magos de Oriente siguieron una estrella especial y llegaron hasta el Rey Herodes, con quien se entrevistaron y quien les interrogó, quedando con la mosca tras la oreja al oir del nacimiento de un nuevo rey dentro de su propio reinado. "Se planteó entonces un silogismo político que tradujo en la orden de convertir en pinchos morunos a todos los tiernos infantes de los alrededores".

Concluyó esta parte de su pregón diciendo que aquellos hechos aparentemente nimios y localistas se han convertido al correr de los siglos en centro de las tradiciones y en inspiración de poetas, desde Gonzalo de Berceo a los novísimos en el caso de España. Los Belenes forman parte, añadió, de la infancia como algo especial y el Nacimiento está presente en toda la historia de la pintura desde hace veinte siglos de formas tan diversas como culturas y etnias existen y como artistas lo plasman, apoderándose de ese Niño recién nacido para adaptar sus rasgos a los del pueblo al que ellos pertenecen. En cualquier caso, terminó, parece éste un tiempo de paz en el que se notan menos las diferencias sociales, los contendientes acuerdan treguas, las familias se aglutinan, las calles se adornan, se oyen villancicos y las amas de casa hacen malabares para convertir sus mesas en un acontecimiento. De aquella extrema sensación de pobreza del Nacimiento en Belén se ha hecho motivo de derroche y no pocas veces de sensiblerías. Pese a lo dicho el pregonero cerró su intervención invitando a todos a un disfrute moderado de los placeres de la amistad y de la mesa y deseando que sean días felices, acordes con los deseos, costumbres y creencias de cada cual.

Tejerina con los representantes de Caja Palencia

FOTO LUIS

El Coro Lancaster con su directora Margarita Ortega

FOTO LUIS

Público asistente a esta velada navideña

FOTO LUIS

RECITAL DE VILLANCICOS

El director de Caja Palencia, Javier Ramírez Arceo, agradeció a Tejerina su pregón breve pero profundo, socarrón e irónico, y presentó al Coro Lancaster que, dirigido por Margarita Ortega, interpretó una serie de villancicos: "Dadme albricias", "No la debemos dormir", "Adeste Fideles", "Zumba,zúmbale al pandero" y "Gloria in excelsis Deo" entre otros, para acabar con el villancico palentino "Ea" que fue coreado por el público.

M.C.D.2022

Desconvocadas todas las medidas de presión

Principio de acuerdo en el conflicto del INSALUD

Con la firma de este acuerdo se han desconvocado el encierro y las concentraciones llevadas a cabo en el Hospital "Río Carrión" en los últimos días.

Redacción

Pasadas las 14,30 horas de hoy se ha llegado a un principio de acuerdo entre la Junta de Personal del INSALUD y los representantes de la dirección provincial de este organismo, que iniciaron ayer las conversaciones a primera hora de la mañana y se suspendieron sobre las ocho de la tarde, para continuar hoy. En la mesa de negociación han participado los miembros de la Junta de Personal y por parte de la dirección provincial su máximo responsable, Pedro Azaola, el director del Hospital General "Río Carrión" y el director de Atención Primaria.

Con este principio de acuerdo, que ha quedado recogido en un documento, se ha dado salida y solución a aquellos puntos de la tabla reivindicativa de los trabajadores que consideraban condición imprescindible para fijar un calendario de negociaciones, a más largo plazo, para ir resolviendo el resto de temas pendientes. Estos asuntos trascendentes se refieren al establecimiento de unos baremos para el acoplamiento interno del personal, evitando con ello el uso indiscriminado del "dedo" por parte de la dirección provincial, la regulación de los días de descanso por "asuntos propios" en igualdad de condiciones para todos los trabajadores, acabando con el amiguismo en la concesión de dichos días y el respeto escrupuloso del turno establecido para cada trabajador.

Por defender estas reivindicaciones los miembros de la Junta de Personal, con el apoyo mayoritario de la asamblea de trabajadores del INSALUD, han permanecido encerrados hasta hoy mismo -día y noche-, desde el domingo 10, en el Salón de Actos del Hospital General "Río Carrión", batiendo un récord, como nos decía esta mañana un representante de la mencionada Junta. Además han venido celebrando asambleas informativas diarias y concentraciones en el citado centro sanitario.

Con este principio de acuerdo se han desconvocado como es natural todas las medidas de presión, entre las que estaba prevista una huelga.

SUCESOS LOCALES

Encontró a un desconocido robando en su casa

El taxi robado en Palencia apareció abandonado en Burgos

Una persona denuncio a un individuo desconocido al que encontró en el interior de su domicilio, en la Avenida República Argentina, quien le agredió violentamente con un palo, apoderándose de 20.000 pesetas en metálico antes de salir huyendo.

El denunciante tuvo que ser atendido de diversas lesiones en el Hospital General "Río Carrión".

RECUPERADO EN BURGOS EL TAXI ROBADO EN PALENCIA

Se ha recuperado en la ciudad de Burgos, aparcado en una calle, el taxi Ford Orion, matrícula P-9518-E, propiedad de Anolino Diez Pastor, al que le fue robado por un individuo desconocido que le contrató cuando se encontraba en la parada de la Estación de RENFE de nuestra ciudad para que los trasladase hasta Magaz de Pisuerga. Después, como les informábamos ampliamente en nuestra edición de ayer, fue secuestrado a punta de pistola y abandonado cerca de la localidad de Villaviudas, precisamente donde reside Anolino Diez, huyendo a continuación con el taxi por la carretera N-620 en dirección Burgos.

SUCESOS EN LOS PUEBLOS

Resultó muerto tras ser atropellado por un camión en Saldaña

Sebastián Rodrigo González, de 53 años, resultó herido de gravedad, falleciendo más tarde en el Hospital General "Río Carrión", a consecuencia de las lesiones que se le produjo cuando se encontraba manipulando en una arqueta de desagüe en una calle de la localidad de Saldaña y fue atropellado por el camión P-1051-F, que conducía José Antonio Francia Marcos, cuando daba marcha atrás.

ROBO EN EL CENTRO DE ASPANIS EN AGUILAR

Persona o personas desconocidas, tras forzar la cerradura de la puerta de acceso al centro de ASPANIS en Aguilar de Campoo, penetraron en el mismo y sustrajeron 6.000 pesetas en metálico y causaron daños que han sido valorados en otras 10.000 pesetas.

Comité local del CDS

Informes de los tres concejales de la Corporación palentina

Elecciones de compromisarios para la asamblea provincial

El pasado domingo se reunió en el Hotel Castilla Vieja la asamblea del Comité Local del CDS de Palencia, presidido por Pedro-Pablo Abad Hernán, concejal del ayuntamiento de la capital y responsable del área de Cultura. Este dio la bienvenida a los asistentes y tras el consabido saludo pidió al secretario del comité, José María de los Mozos, que informase sobre las diversas actividades llevadas a cabo por este órgano desde la celebración de la última reunión.

ELECCION DE COMPROMISARIOS

A continuación se procedió a la elección de los cincuenta y seis compromisarios que a partir de ahora representarán al Comité Local de Palencia (como es lógico el más numeroso) en las asambleas de carácter provincial.

Después el turno de intervenciones fue ocupado por los tres concejales centristas en el ayuntamiento de Palencia, que informaron ampliamente a sus compañeros sobre la gestión de sus respectivas áreas y de los proyectos que piensan desarrollar en el futuro próximo. Así el propio Pedro-Pablo Abad expuso los logros conseguidos por el Departamento de Cultura, los distintos programas de actuación que se encuentran en vías de ejecución y asimismo habló de los proyectos próximos, subrayando que se deberán llevar a cabo con la máxima eficacia y economía en el gasto. Los presentes valoraron positivamente su gestión.

Le llegó el turno a José Antonio San Juan, concejal responsable de Obras y Servicios, un área muy importante dentro de las competencias municipales. Se puso de manifiesto que esta actividad ocasiona molestias e incluso conflictos, lo que acarrea un deterioro político, aunque se asume con todas las consecuencias. También se apoyó por los asistentes a la asamblea el trabajo desarrollado por San Juan.

Se aplazó para otra reunión del comité el debate sobre el Plan General de Ordenación Urbana, con el fin de disponer de más información para poder profundizar en este tema de tanto interés y trascendencia para nuestra ciudad, dedicándole todo el tiempo que sea preciso.

Por su parte el concejal de Hacienda, Isidoro Fernández Navas, habló de la necesidad urgente de sanear la economía municipal, criticando el trabajo de anteriores responsables en este área y dejando claro que sus últimas medidas, refiriéndose sobre todo a la necesidad de subir los impuestos, son siempre impopulares, al tiempo que significaba que era necesario llevarlas a cabo por encima de otras consideraciones políticas o de interés partidista. No obstante algunos miembros de la asamblea le pidieron que se tengan en cuenta algunas de las alegaciones que se presenten, reduciendo aquellas tasas e impuestos que sea posible, aunque ello conlleve reducir gastos en otras áreas inversoras y buscar la austeridad por todos los caminos posibles.

Finalmente el presidente del Comité Local informó sobre el nuevo diseño de funcionamiento de este órgano, que se ha dividido por distritos, siguiendo "las normas básicas de la organización local propuestas por la Secretaría General del CDS". El fin es conseguir una mayor eficacia y operatividad en la acción política municipal.

La asamblea se dio por concluida con diversas intervenciones de los presentes, interesándose por temas concretos.

M.C.D.2022

La III Asamblea tendrá lugar en León el 20 de enero

Reunión de la Ejecutiva de la Federación Regional de Municipios y Provincias

Redacción (M.V.)

Ayer por la tarde se reunió en nuestra ciudad, en el Palacio Provincial, presidida por Jesús Mañueco, la Comisión Ejecutiva de la Federación Regional de Municipios y Provincias de Castilla y León, última antes de la celebración de la III Asamblea General, que tendrá lugar en la capital leonesa, en el magnífico marco del Hostal San Marcos, el próximo 20 de enero de 1.990.

Precisamente la fecha y lugar se decidieron por la Ejecutiva en la reunión de ayer, tras sugerir como sede León el presidente de la Diputación de esa provincia y vicepresidente de la Federación Regional de Municipios, Alberto Pérez Ruiz, oferta que fue aceptada por unanimidad. De esta tercera Asamblea como es lógico saldrá una nueva Ejecutiva. En las dos anteriores fue elegido presidente Jesús Mañueco, titular de la Diputación palentina y para la próxima aún no se sabe si volverá a presentar su candidatura.

Tras la reunión de ayer tarde el señor Mañueco compareció en rueda de prensa junto a los vicepresidentes señores Romanillos -alcalde de Miranda de Ebro- y Pérez Ruiz -presidente de la Diputación de León-, así como de los presidentes de las comisiones de Sanidad y Bienestar Social y de Hacienda. Jesús Mañueco informó sobre los diversos asuntos tratados en la reunión, comenzando por la fijación de la fecha y sede de la III Asamblea General. También dijo que Antonio Nieto Valderas, técnico letrado de la Diputación de Palencia, experto en temas municipalistas, había presentado un amplio e interesante informe sobre la Ley de Financiación de las Haciendas Locales y como afectará a las Corporaciones su puesta en práctica, así como sobre la estructura presupuestaria a la que deberán amoldarse los ayuntamientos a partir del próximo primero de enero de 1.990. A este respecto Jesús Mañueco anunció que en febrero se celebrarán unas jornadas informativas en Valladolid, destinadas tanto a los políticos como a los funcionarios de las Corporaciones Locales de Castilla y León, en torno a la nueva Ley de Financiación de las Haciendas Locales.

Ejecutiva de la Federación Regional de Municipios y Provincia

NOMBRAMIENTOS

De otra parte se realizaron nombramientos de representantes de la Federación en diversos organismos y los presidentes de varias comisiones presentaron sus informes de las gestiones que vienen realizando. Así el responsable de la de Salud y Bienestar Social, presente en la rueda de prensa, manifestó que había trasladado a la Ejecutiva su preocupación por el desarrollo de la Ley de Acción Social en nuestra Comunidad, sobre todo en cuanto a la financiación de las CEAS (Centros de Acción Social) y al mapa sanitario y las zonas de salud. Indicó que tienen previsto mantener conversaciones con el consejero de Cultura y Bienestar Social para hacerle saber la problemática existente y que se tengan en cuenta las sugerencias o alegaciones de la Federación. Subrayó que no se trata de enfrentarse a la Junta ni querer imponer nada, "simplemente que se nos escuche y entre todos hagamos un mapa sanitario racional y bueno para toda la Comunidad, sobre todo resolviendo el problema en aquellos puntos conflictivos que hoy existen."

Respecto a la Ley de Financiación de las Haciendas Locales el presidente de la Federación Regional dijo que era una herramienta de trabajo "insuficiente y mejorable, pero no mala y desde luego muy necesaria, lo que ocurre que tenemos que desarrollarla con las aportaciones de todos y especialemtne de los que representamos y conocemos el municipalismo español."

En cuanto a la propuesta de plataforma reivindicativa elaborada por UGT para igualar el régimen laboral de todos los trabajadores de las Corporaciones Locales en Castilla y León, el vicepresidente de la Federación y alcalde de Miranda de Ebro, señor Romanillos, manifestó que aún no han recibido la propuesta ugetista, pero que ya mantuvieron una reunión previa con este sindicato y CC.OO. y ven el tema "difícil, aunque necesario, pues en un futuro habrá que llegar a la homologación de la reglamentación laboral de todos los trabajadores de las Corporaciones Locales."

LA FRMP HA CUMPLIDO SUS OBJETIVOS

Finalmente Jesús Mañueco hizo una valoración positiva del camino andado por la Federación Regional de Municipios y Provincias de Castilla y León en estos más de dos años de vida, que ha estado presidida por el. Señaló que lo importante es que se creó y se ha consolidado, con lo cual el municipalismo castellano-leonés tiene su órgano de representación. Añadió que además todo el desarrollo municipalista español está sirviendo de ejemplo fuera de nuestras fronteras "como he podido ver en varios países". No obstante dijo que aún queda mucho camino por andar.

Los alcaldes de Carrión y de Osorno durante la rueda de prensa

Participaron los de CARRION, OSORNO y PALENCIA

I Encuentro de Alcaldes para el V Centenario

Redacción (M.V.)

La pasada semana se ha celebrado en Madrid y Toledo el I Encuentro de Alcaldes para el V Centenario, cuyo objetivo y fin primordial es unir las fuerzas de todos los municipios españoles, grandes y pequeños, para sensibilizar al Gobierno de la nación y que se les de participación en la celebración del próximo V Centenario, en 1.992, y por tanto también en las importantes inversiones en infraestructuras, desarrollo cultural y turístico proyectadas para esta histórica efeméride.

Ya el pasado mes de octubre se celebró una reunión informal, en Madrid, de un grupo de alcaldes de diversas provincias españolas, de la que surgió la idea de celebrar este I Encuentro de Alcaldes para el V Centenario. En aquella ocasión por parte de Palencia participaron en la reunión los alcaldes de Carrión de los Condes y Osorno y a su regreso convocaron a los medios de comunicación para informar a todos los alcaldes de la provincia y en especial a una veintena de ellos, por haber aportado alguno o algunos de sus hijos para hacer realidad la gesta americana, sobre este interesantísimo proyecto. La respuesta ha sido nula hasta el momento, por cuanto tan sólo se han adherido, además de Carrión de los Condes y Osorno, Dueñas y Palencia capital.

Precisamente en este primer encuentro han intervenido nuevamente Francisco Molina y Petra García, alcaldes de Carrión y Osorno, a los que se ha unido además Antonio Encina, alcalde de Palencia. Los tres ofrecían ayer una rueda informativa y nos decían que este importante proyecto cuenta ya con unos cuatrocientos ayuntamientos adheridos, que se habían entrevistado con los máximos responsables de la organización de la celebración del V Centenario, como Luis Yáñez, que al parecer habían acogido la idea con interés. A estos se les ha expuesto que los municipios quieren participar de las importantes inversiones destinadas por la Administración central para celebrar el V Centenario, rechazando que todo se esté destinando a Barcelona y su Olimpiada, a Madrid -ciudad cultural- y a Sevilla y su Exposición Universal. Por ello además de informar a todos los ayuntamientos y pedirles que se sumen a esta iniciativa, les pedirán que presenten memorias valoradas de obras de infraestructura, inversiones en restauración de monumentos, proyectos de promoción turística, etc., para ser presentados en su día ante la organización del V Centenario para que sean subvencionados.

Es posible que el II Encuentro de Alcaldes para el V Centenario se celebre en nuestra ciudad, ofrecida como sede por Antonio Encina, aunque también lo hicieron otros dos alcaldes. En el mismo los ayuntamientos podrán presentar ya proyectos concretos sobre obras que puedan ser subvencionadas con presupuestos destinados a la celebración de este acontecimiento histórico en el que tanto tuvo que ver Castilla y León y muchos de sus ciudadanos.

M.C.D.2022

RECUERDOS VIEJOS

- **Los quintos seguían sin saber sus destinos**
- **Sangrienta reyerta en Astudillo**
- **Subasta de dos parcelas municipales**
- **Suscripción a favor de las Carmelitas de Carrión**

HACE 100 AÑOS
(19 de diciembre de 1889)

En la subasta celebrada en la Sección Provincial de Fomento para la conservación de las carreteras de Villalón a Villoldo y de Medina de Rioseco a Villasarracino (segundo tramo) fue adjudicada a Bernardino Serrano, único postor, en 9.686 pesetas la primera de ellas y en 3.337 pesetas la segunda.

Francisco Aguado tomó posesión de la Agencia Ejecutiva de la primera zona de Palencia capital y Julián Manzanedo de la tercera zona de Frechilla.

El Diario Palentino era visitado frecuentemente aquellos días por los quintos en demanda de noticias acerca del sorteo verificado días atrás en Santander, noticias que sintiéndolo mucho no podía darles el periódico porque nada se había recibido al respecto en el Ayuntamiento de la ciudad.

El mercado cerealista de Palencia estuvo aquel día francamente animado, sin duda por ser el último antes de las Pascuas para las que siempre procuraban reunir fondos los labradores. Los precios oscilaron bastante, vendiéndose la fanega de trigo de 33,50 a 34,50 reales y la de cebada de 18,50 a 19,25 reales.

HACE 75 AÑOS
(19 de diciembre de 1914)

En el casco de San Martín, de la villa de Astudillo, tuvo lugar el día 16 una sangrienta reyerta entre dos familias gitanas que se acometieron a tiros, cuchilladas y palos.

El comandante del puesto de la Guardia Civil se personó en el lugar de los hechos en cuanto lo supo y encontró tendido en tierra a un hombre que arrojaba sangre abundante por dos heridas y falleció poco después. A unos cincuenta metros estaba un hermano suyo con un balazo en los riñones y en estado grave. Cerca de éste había uno con un balazo en el brazo izquierdo y varias heridas y otros dos individuos estaban también allí con heridas en distintas partes del cuerpo.

Fueron detenidos como presuntos autores del homicidio un hermano de loos tres últimos heridos y como autores de las heridas que estos sufrían un hermano del muerto y otros dos individuos. Se les ocuparon un revolver y un cuchillo de grandes dimensiones.

Los exploradores palentinos iban a obsequiar con una velada de despedida al subjefe José Sebastián Murillo, que había sido trasladado a la Intendencia de Burgos. Los chavales, los subinstructores e instructores iban a representar comedias, además de ofrecer números musicales y discursos. Esa velada se iba a celebrar el domingo 20 de diciembre. En la noche del 19 el señor Murillo sería obsequiado con un banquete.

Otra velada iba a tener lugar el día 20, ésta en honor del Obispo de la Diócesis en la casa de los Sindicatos Católicos.

Varios vecinos de Cevico de la Torre fueron denunciados ante el alcalde del pueblo al ser sorprendidos por la Guardia Civil con cinco caballerías cargadas de la leña que habían sustraido en el Monte de la Hacienda Pública.

HACE 50 AÑOS
(19 de diciembre de 1939)

Por la mañana se celebró en el Ayuntamiento la subasta por pujas a la llana de las dos parcelas municipales sobrantes del derribo de la Ermita "Escuela de Cristo". La parcela que daba a la calle Calvo Sotelo (Jardinillos), tasada en 19.128 pesetas, fue adjudicada a Agustín Pascual en 24.900. La que miraba a la calle Eduardo Dato (Plaza de León), tasada en 16.048 pesetas, se adjudicó a Nilo Valle en 23.500 pesetas.

Juan Francisco Zurita Ortiz fue nombrado secretario del Juzgado Instructor de Responsabilidades Políticas de Palencia.

La correspondencia postal que se cursara desde el 22 de diciembre al 3 de enero debía llevar forzosamente una sobretasa de 10 céntimos sobre el franqueo ordinario, siempre que éste fuera superior a 15 céntimos, satisfecha en sellos especiales. El importe de estos se destinaría al Patronato Nacional Antituberculoso.

El gobernador civil viajó a Madrid, invitado por la delegada nacional de "Auxilio Social", para asistir a la solemne clausura de la magna Asamblea que esa institución benéfica estaba celebrando.

HACE 25 AÑOS
(19 de diciembre de 1964)

La Cámara Oficial Sindical Agraria celebró asamblea plenaria con asistencia de los representantes de las Hermandades de Labradores y Ganaderos. Aprobó la liquidación del ejercicio de 1963 y los presupuestos para 1965. Se ocupó de los informes del presidente sobre las actuaciones llevadas a cabo durante 1964, del montaje de servicios de reparación de maquinaria agrícola en las Hermandades o grupos cooperativos, de problemas ganaderos, de la ampliación de pastizales y de la situación laboral en el campo.

Cerró la asamblea el delegado sindical provincial anunciando que el día 22 se esperaba en Palencia la presencia de técnicos de la Comisaría del Plan de Desarrollo Económico, para que informaran de los estudios realizados sobre Tierra de Campos de cara al plan de transformación de la comarca y para recibir sugerencias antes de elevar al Gobierno el estudio definitivo.

El incendio declarado en el convento de clausura de las MM. Carmelitas de Carrión de los Condes había sumido a esa comunidad religiosa en la mayor desolación, no sólo por las pérdidas materiales del edificio sino por las de comestibles, ropas, piensos, las 960 pollas de su criadero y una máquina de hacer punto, que eran las únicas fuentes de subsistencia con que contaban. El Obispo se trasladó con el Vicario General al convento para comprobar personalmente los daños y proveer a la comunidad de los medios económicos para afrontar las necesidades más urgentes. Allí recomendó al Arcipreste de Carrión que, de acuerdo con el alcalde, abriera una suscripción pública para que todos los fieles y otras congregaciones religiosas pudieran contribuir generosamente a la obra de caridad en favor de las Hijas de Santa Teresa de Jesús.

Palencia y el obispo D. Manuel González

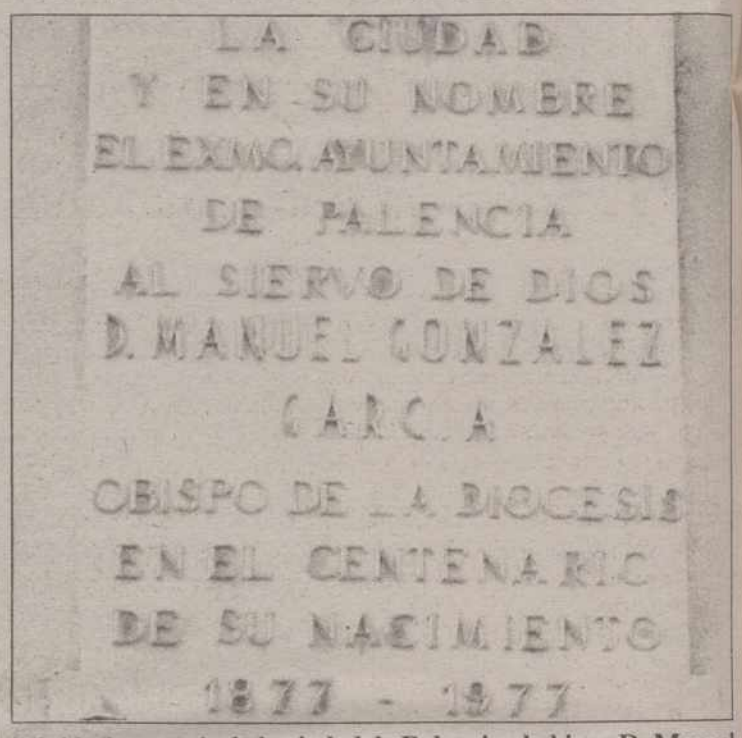

Lápida-homenaje de la ciudad de Palencia al obispo D. Manuel

El cuatro de Enero de 1990 se cumplirán cincuenta años de la muerte del que fuera Obispo de Palencia, D. Manuel González García. Nombrado para esta Sede Episcopal el seis de Agosto de 1935, hizo su entrada en nuestra ciudad en un acto multitudinario y memorable el doce de Octubre del mismo año.

Nacido en Sevilla el veinticinco de Febrero de 1.877, ingresa en su Seminario, donde realiza sus estudios, obteniendo el Doctorado en Sagrada Teología y después en Derecho Canónico. Ordenado Sacerdote el veintiuno de septiembre de 1901 es nombrado Arcipreste de Huelva el dieciseis de Junio de 1905, realizando allí una ingente labor apostólica, social y cultural, escribiendo numerosas obras, que se difunden rápidamente.

Nombrado Obispo de Málaga en 1916, se entrega allí a una desbordante actividad. Construye un nuevo Seminario, funda las H.H. Marías Nazarenas, escribe numerosas obras, que se divulgan rápidamente dentro y fuera de España, aunque él tratara de quitarse el mérito de sus obras, atribuyéndolo todo al Sagrado Corazón. Anticipándose a los tiempos fue el Obispo del pueblo, el Obispo rural, como él decía de sí mismo. Era el Pastor bueno, que conoce a sus ovejas, que habla con ellas, que se hace pequeño con los pequeños, humildes con los humildes, que ve en todos, sobre todo en los más pobres, la imagen de Dios.

Cuando en 1935 le anuncian su traslado de la diócesis de Málaga, le brindan la opción de elegir cualquiera de las diócesis vacantes en aquel momento en España. D. Manuel manifiesta su inclinación por la diócesis de Palencia, pero termina así su carta: "Sr. Nuncio, tengo hambre de servir a la Iglesia a gusto de mis superiores. Nada más que eso".

Llega a Palencia precedido de gran fama. Fama de bondad y santidad. Era el Obispo más representativo de la jerarquía eclesiástica española sobre todo por la santidad de su vida. Mereció los títulos de Obispo bueno", "Obispo Mártir", "Obispo de la Eucaristía". Rápidamente fue correspondido con amor y veneración por esta tierra y esta ciudad. El pueblo palentino que viera Santa Teresa de Jesús "lleno de valores y buena masa" colmó de gozo sereno el corazón dolorido y cansado de este buen Pastor en sus últimos años y él dejó constancia escrita de este amor recíproco.

No fueron muchos los años vividos por D. Manuel en la ciudad de Palencia. Pero fueron muy intensos y significativos para su vida y su obra. Y fueron suficientes para que sus obras apostólicas enraizasen bien y crecieran. Y para que en ella dejara su testamento espiritual, reposando sus restos desde aquel siete de Enero de 1940 en la Capilla del Sagrario de nuestra Catedral.

D. Manuel amó profundamente a esta ciudad y diócesis, y Palencia correspondió en la misma medida. Como muestra de esta sementera de amores mutuos y limpios pueden servir estos frutos o datos: la ciudad le dedica una calle y coloca una lápida -homenaje con motivo del Centenario de su nacimiento; nos dejó en la "Casa Nazaret" un lugar de encuentro para todo tipo de actividades eclesiales y reposa entre nosotros. Recordamos también que el doce de Diciembre de 1981 tenía lugar en nuestra ciudad la Apertura del Proceso Apostólico de Beatificación del Siervo de Dios D. Manuel González, clausurándose solemnemente también en Palencia el dieciseis de Enero de 1983. Al recordar estos hechos, con motivo de esta fecha significativa, esperamos en el Señor que su Proceso de Beatificación llegue pronto a feliz término.

Angel Sancho Campo

M.C.D.2022

En Carrión y Villalcázar

Reuniones de Asociaciones del Camino de Santiago

Algunos interesantes acuerdos

El pasado fin de semana se celebraron en las localidades de Carrión de los Condes y Villalcázar de Sirga sendas reuniones relacionadas con el Camino de Santiago. Mientras en la ciudad de los Condes se reunía en la mañana del sábado y primeras horas de la tarde la Coordinadora Nacional de Asociaciones de Amigos del Camino de Santiago, en la tarde-noche del mismo día lo hacían en Asamblea General los socios de la de Palencia.

Pórtico de la iglesia de Santa María del Camino, de Carrión de los Condes.

REUNION DE LA COORDINADORA NACIONAL

En la Coordinadora Nacional se trataron diversos temas relacionados con la publicación de la revista "Peregrino", uno de cuyos próximos números se dedicará a la localidad palentina de Carrión de los Condes, mientras que se hizo una propuesta que será estudiada definitivamente en las próximas semanas de convocar unos premios internacionales de investigación sobre el Camino de Santiago, premios que llevarán el nombre de "Elías Valiñas", quien fue el primer coordinador nacional de asociaciones, conocido investigador del tema y autor de la Guía del Peregrino y que falleció el pasado martes en la localidad de El Cebreiro.

Igualmente los presidentes y representantes de las Asociaciones reunidos en Carrión mostraron su preocupación por la conservación del camino físico y lamentó que ministerios como el MOPU, que han venido diciendo que están dispuestos a elaborar un plan especial de protección del Camino de Santiago, no solamente no están cumpliendo su comprometida palabra, sino, por el contrario, con las nuevas obras de ampliación y mejoras en la Carretera N-120 están destruyendo sistemáticamente los caminos tradicionales sin que se haga ningún esfuerzo por arreglar estas situaciones. Estos hechos ya han sido denunciados ante el ministro del MOPU y no se descartan movilizaciones populares para dar a conocer la destrucción del Camino de Santiago por algunos organismos oficiales que debían ser los primeros en responsabilizarse de su atención y cuidado.

REUNION DE LA ASOCIACION PALENTINA

En la tarde-noche del sábado, los miembros de la Asociación del Camino de Santiago Palentino se reunieron en Villalcázar de Sirga, llegando a algunos acuerdos importantes, como el de iniciar en la próxima primavera la celebración de una serie de actos y actividades en torno al Camino de Santiago de Palencia, para lo cual se organizarán ciclos de conferencias, actuaciones musicales, proyección de videos, mesas redondas, etc. y que se celebrarán no sólo en las 18 poblaciones por donde discurre la ruta jacobea por Palencia sino también en otras localidades que están situadas "al borde del Camino", como Osorno, Astudillo, Támara, Santoyo, Lantadilla, etc. y la propia capital de Palencia, donde está previsto se celebren varios actos en torno a esta ruta tan importante para el turismo palentino.

Otro de los temas abordados en la reunión ha sido el elaborar un inventario de los bienes culturales existentes en el camino de Santiago a su paso por Palencia y la de crear un archivo de publicaciones e investigaciones que existan sobre las 18 localidades palentinas que componen la ruta jacobea. En un deseo de integrar a todos los pueblos en estos trabajos, la junta directiva fue ampliada a dos nuevos miembros, un representante de la zona de la Cueza y un representante de la propia capital de Palencia.

Los socios conocieron igualmente las actividades desarrolladas en los dos últimos años y especialmente en las celebradas este pasado verano en la que se mostró la satisfacción de haber podido colaborar con todo tipo de instituciones sobre los temas santiaguistas (Gobierno Civil, Cruz Roja, Ayuntamientos, etc.) y sobre todo con la Diputación de Palencia, con la que existió un amplio plan de colaboración en temas como la Feria Internacional de Turismo (Fitur), el tren turístico "El Camino de Santiago Palentino", la celebración del Día de la Provincia, que tuvo lugar en la festividad de Santiago en Villasirga, y muy especialmente la puesta en marcha de las oficinas turísticas y de atención a los peregrinos, que se instalaron en Boadilla del Camino, Frómista, Villasirga y Carrión de los Condes y cuyos resultados han sido altamente satisfactorios.

Por acuerdo de la Asamblea General, en las próximas semanas se iniciarán contactos con toda clase de organismos oficiales y especialmente con la Diputación Provincial para que el próximo verano la colaboración sea igual de satisfactoria y de beneficio para Palencia, como lo fue en los meses pasados.

Finalizada la Asamblea General, los socios se reunieron en una cena de hermandad que tuvo lugar en el Mesón de Villasirga y que teniendo al popular mesonero Pablo como maestro de ceremonias no faltaron los mejores platos típicos y el célebre "licor del peregrino".

ASTUDILLO

Esperando la Escuela Taller

Que dé continuidad a las obras iniciadas y a la formación profesional de los jóvenes

La alcaldesa de Astudillo nos remite la siguiente comunicación sobre la continuidad de la labor iniciada por las Casas de Oficios:

"Las expectativas creadas por el INEM en el año 1989 con respecto a las Casas de Oficios, se han convertido durante un año para Astudillo y sus jóvenes, en un lugar idóneo para mejorar sus conocimientos y para tener un puesto de trabajo.

Para el pueblo de Astudillo ha sido una forma más de embellecer, arreglar y crear lugares y rincones de la localidad esperados por todos durante mucho tiempo.

Sobre todo ha sido la mejor forma de hacer que un grupo de jóvenes se sientan satisfechos, creídos y autoconvencidos de que su trabajo es tan importante como necesario en el mundo laboral.

Todo llega a su fin, el año termina y la esperanza de todos los astudillanos y de la Corporación que presido es que esto continúe.

Hay obras empezadas, jardines sin terminar, objetivos a lograr y la ilusión de que se convierta en Escuela Taller.

De lo contrario, uno se pregunta, ¿Qué se va a hacer con los que está empezando? ¿Qué va a pasar con los edificios, parques, invernadero con sus plantas, etc. que están a medio hacer? ¿Qué va a ser de estos jóvenes a medio formar? ¿Van a tener que abandonar sus pueblos y emigrar como siempre, a la ciudad?

Todo se queda "a medias" y las cosas, creo yo, hay que completarlas.

Supongo que el INEM cuando comenzó con estas historias de las Casas de Oficios, debía ya haber previsto la creación solamente de las que después pudiesen convertir en Escuelas Taller y esa es la esperanza y la seguridad de que se hará con respecto a la de Astudillo".

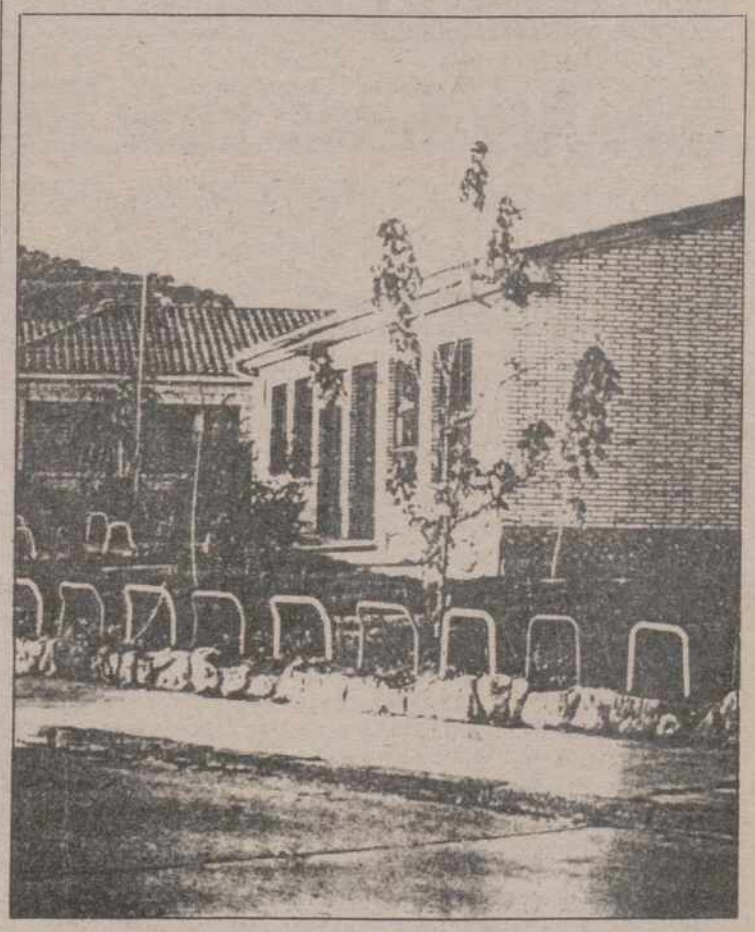

M.C.D.2022

Santa Lucía en Báscones de Ebro

Adiós a Simona Andrés, de 102 años

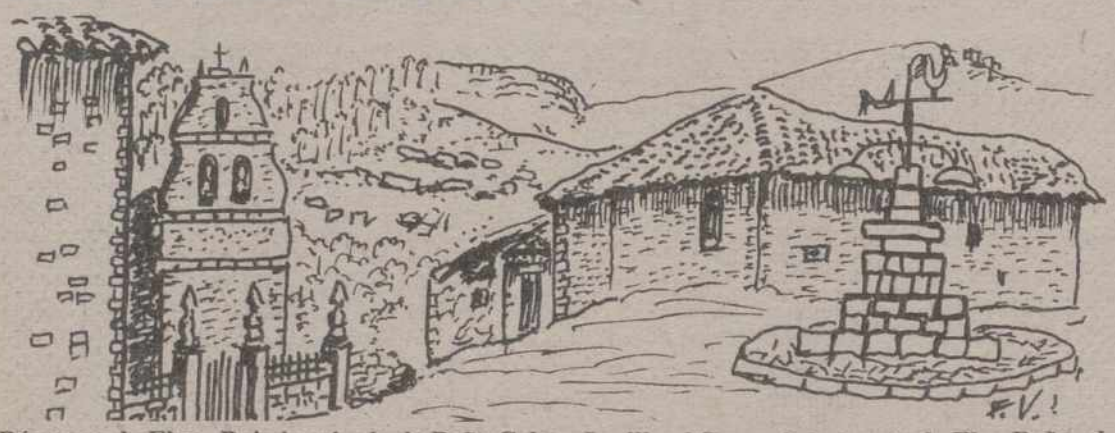

Báscones de Ebro. Bajo la mirada de Peña Coba y Lorilla al Sur, más la batuta de Eloy Peña, el asfalto, fuente y ornato, llaman la atención

Faustino Varona

Con Santa Lucía, a pesar de tocar el solsticio hiemal, hemos tenido un sol a todo dar, y hemos celebrado la fiesta con todo esplendor, a pesar de casi coincidir con la muerte de Simona Andrés, que falleciera en Madrid el 9 de diciembre.

Báscones de Ebro sólo tiene 6 personas: Eloy y Veremunda, Félix y Abilia, Maximino y Cesárea. Lo que contrasta con otros tiempos que fueron cien, pero que se puede considerar como uno de los pueblos de atracción.

Cualquiera, aunque no haya niños que hagan el concurso sobre "Mi pueblo es el más bonito", aquí lo puede hacer Vd. mismo, y es natural, porque:

1) Es el pueblo palentino que más mete sus "narices" en Cantabria y si no, vea Vd. el mapa.

2) El pueblo más estratégico, por algo en los tiempos de los maquis, del 40 al 43 tuvo un cuartel.

3) Es el microclima de la comarca. Lo dicen todos los cazadores que vienen de Reinosa, Torrelavega, Corrales... aunque no lleven una pieza.

4) Por Báscones pasa el dios Ebro que moja territorio palentino en 7 kilómetros, 4 menos que lo toca el asfalto.

5) Su puente de perfecta sillería, de 80 metros, con tres ojazos, hecho entre 1944 y 1947 es cordón umbilical entre dos provincias.

6) Tiene aguas curativas al lado mismo de la carretera. Ahí vemos tomar agua a guardias, camioneros, curas, bilbaínos, incluso el autobús diario se para para que la gente tome agua. Con esta agua, es natural que la gente sea longeva, como nuestra hermana Simona Andrés que pasó los 102 años.

MURIO SIMONA ANDRES

Más de una vez hemos escrito recuerdos, anécdotas, poesías, gracias, oraciones y consejos de esta centenaria.

Sólo añadir que Simona nos deja un recuerdo sonriente, agradable... ni más ni menos que lo que ha sido su vida y su muerte.

En sus últimos días, o años, ha revivido su niñez y juventud: el trabajo, la convivencia, los romances, patatas, hilaturas, los cantos, las oraciones... hasta sus muñecas.

Tiene anécdotas a millares. Recordemos unas.

–Vd. Simona -le dicen– va a vivir otros 100 años.

–¿Pero tantos voy a vivir?, respondía.

Otro le dice:

–Esta bata es vieja, como Vd., bueno Vd. es más vieja.

–Pues creo -dice ella– poco nos llevaremos.

A Simona le gustaba y tenía ilusión por las quinielas, que ella decía chinelas.

–Qué ponemos aquí Simona, un 1, un 2 o...

–Ponga 80 -respondía ella.

Y cuando yo la dejé la última vez, dijo a los suyos sin que yo me percatara de ello: ¿A qué vendrá este hombre fisgón, acaso le pregunto yo a él lo que come?

Nada más. Simona Andrés, 102 años. Una niña... un ángel.

VILLAMERIEL

Ecos Navideños: En la Tierra Paz

Santiago Herrero Ortega

Queramos o no, la Navidad, en sus aspectos consumistas va calando por doquier. Tanto en la ciudad, como en los pueblos, van llegando imágenes e invitaciones imperantes a celebrar unas fiestas navideñas a lo grande, de superlujo.

Sin embargo, para nosotros, hombres del campo, tanta fantasía, con desmusurados gastos y regalos sofisticados, no encaja en nuestra genuina visión y estilo de vida, distorsiona un poco el sentido tradicional y auténtico en que hemos vivido la Navidad. En los dulces mimbres del recuerdo aparecen deshilados destellos de una Navidad sencilla, entrañable, al calor de una rica convivencia familiar.

Algún villancico va descolgando sus transparentes notas por el gran pino luminoso de la plaza en las horas del Misterio: "... Y en la tierra paz". Aquí, a esta tierra, venga la paz. Idéntica canción y ecos navideños que repican en cualquier latitud o rincón de nuestra geografía.

Nadie ignora que estamos refiriéndonos a aires mesiánicos: "La Paz y la justicia serán fuentes de prosperidad aun material". ¿Cuándo se establecerá un paz firme en nuestras tierras y contornos rurales? Fácil y obvia en su respuesta: Cuando se vea progreso y cumplimiento de los derechos que amparan a los más desfavorecidos, como es el caso de los agricultores y ganaderos, que en su totalidad van luchando con tesón y denuedo para ir saliendo a flote.

No corren los mejores tiempos para el campo; por eso, precisamente hoy, como nunca, necesitan apoyo, orientaciones y armonización conjunta. Siempre se dijo que ayudar es informar, imprimir nuevas formas de producción, avivar la creatividad, asesorar moral y económicamente. Nuestros jóvenes agricultores están faltos de un plan orientador, mejores rendimientos y más consideración por parte de la Administración. Nuestros pequeños pueblos, entre tanta incuria, están reclamando a viva voz, una actuación integradora y de promoción de sus gentes.

Justo es que por el cielo limpio de nuestros campos, en la Nochebuena, descubramos la estrella, y desde su luz vaya implantándose la paz y progreso para nuestra tierra, porque alguien dijo que por Navidad las cosas se tornan fáciles.

Feliz Navidad a Villameriel, Villanuño, Herrera..., a los del alto páramo, y a los del llano.

OSORNO

Actos culturales y recreativos para la Navidad 89-90

Corresponsal:
Apelio Martín Prieto

Tras las jornadas culturales de los días 15, 16 y 17 que incluyeron las magníficas intervenciones de la Banda Municipal de Palencia, la Coral Vaccea y la de los grupos Habas Verdes y Alto Riesgo, otras actividades relacionadas con la cultura y el esparcimiento seguirán desarrollándose en Osorno durante los días entrañables de Navidad con la intención de deleitar al vecindario, impregnarle del espíritu de estas fiestas entrañables y procurarle motivos para la convivencia.

El programa, sin alardes, es sugestivo y se desarrollará íntegramente en el salón de actos de la Casa de la Cultura de acuerdo con el siguiente programa:

DIA 18.-Cine para todos los públicos a las 8 de la tarde.

DIA 21.-Velada teatral a cargo de los alumnos del Colegio P. Comarcal "Ntra. Sra. de Ronte", representando un Auto de Navidad a las 8 de la tarde.

DIA 22.-Concurso Comarcal de Villancicos que dará opciones de participación a cualquier colectivo social: jubilados, amas de casa, jóvenes, niños, etc.

El concurso se iniciará a las 8 de la tarde y habrá premios en metálico de 12.000, 8.000 y 2.000 pesetas.

DIA 23.-Actuación de la Rondalla de Osorno y lectura de los cuentos navideños presentados a Concurso, con premios en material escolar de 3.000, 2.000, 1.000 y 500 pesetas.

Hora: 8 de la tarde.

DIA 26.-Concierto de órgano a cargo de D. Pedro Rabanal, a las 8 de la tarde.

DIA 27.-Finales de Parchís, Damas y Ajedrez en las diferentes categorías por edades a las 6 de la tarde, con premios a cargo de la Biblioteca Municipal.

DIA 28.-Concurso de disfraces de los años 60, amenizado por la excelente música de D. Pedro Rabanal, a las 6 de la tarde.

ENERO 1990

DIA 4.-A las 8 de la tarde, "Teatro de Guiñol" para niños.

DIA 5.-Velada de teatro representada por niños del Colegio Público Comarcal.

Entrega de premios de los concursos de tarjetas y belenes.

Cabalgata de Reyes y entrega de regalos a los niños.

DIA 8.-Proyección de la película "El abismo negro", a las 8 de la tarde.

DIA 15.-Proyección de la película "En busca del arca perdida", a las 8 de la tarde.

Del día 22 al 30 de diciembre se expondrá al público en el salón de actos de la Casa de la Cultura los trabajos presentados a los concursos de "Belenes" y "Tarjetas de Navidad".

Y del día 30 de diciembre al 7 de enero, podrá visitarse la exposición de "Tridimensionales", realizados por las féminas pertencientes a la Asociación de Mujeres de Osorno.

TESTIGOS ACCIDENTE

de circulación ocurrido 1 de mayo de 1989, carretera Palencia-Guardo, término de Perales, se agradecerá comuniquen con teléfono 721470, tardes.

M.C.D.2022

Tras el empate del C. F. Palencia en Zamora

TAPIAS: «Es evidente que esta vez ganamos un punto»

- *«El fútbol es un juego y la ventaja del líder no significa nada»*
- *«El Valladolid Promesas no se ha enfrentado fuera de casa a los fuertes. Sólo a nosotros... y perdió»*

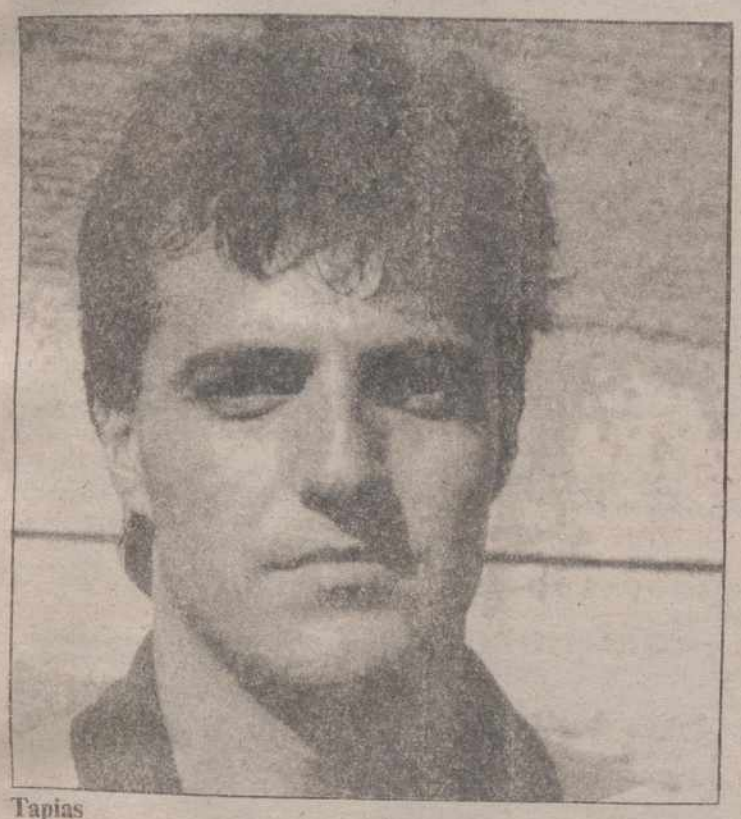

Tapias

Carlos M. SANTOYO

Luis Mariano Tapias fue la figura del C.F. Palencia en Zamora, prueba inequívoca de las claras ocasiones que dispuso el cuadro que dirige Damián Recio.

El conjunto morado, casi siempre perseguido por el infortunio, esta vez contó con la suerte de los campeones arrancando un valioso positivo frente a un directísimo rival que achuchó mucho a lo largo de los 90 minutos.

Con el portero morado conversábamos ayer telefónicamente.

UN PUNTO DE ORO

-Tapias, en esta oportunidad os acompañó la suerte

-Desde luego. Tal como discurrió el partido resulta evidente que ganamos un punto de oro a pesar de "soñar" con el triunfo al mantener la ventaja de 0-1 hasta el mn. 77.

-¿El partido?

-Nos encontramos pronto con un gol y las cosas se pusieron francamente bien. Sin embargo, en un campo como el zamorano, precisas al menos otro tanto para aspirar a regresar con los dos positivos. No lo logramos y el conjunto local terminó empatándonos. Porque en la línea defensiva el equipo estuvo bien, pero nulo cara a puerta.

-Tapias, con su excelente actuación, fue el culpable del óptimo resultado

-Ganar o perder es cuestión de todos los jugadores. Repito que hay que destacar el sistema de contención del equipo en un partido que no fue bueno por nuestra parte.

-¿La intervención más difícil?

-Cuando un equipo achucha casi todas lo son. Lo realmente complicado era mantenerse en pie en el área pequeña debido a su estado por culpa del barro. Blocar los balones no era sencillo optando en consecuencia por los despejes para evitar sorpresas desagradables.

-En el último minuto a punto estuviste de encajar el 2-1 definitivo

-Fue un centro por la banda que remató Fernando. Pensaba que había sujetado la pelota, pero se me escapó de las manos sin que acierte a comprender todavía los motivos. Por fortuna rectifiqué desde el suelo desviándola con el pie señalando el colegiado instantes después el final.

-¿El Zamora?

-Me habían comentado que no tenía un buen equipo. Por eso quizás me sorprendió aún más. Es cierto que el Palencia no hiló fino, pero también que el conjunto zamorano se mostró fuerte. Casi inexpugnable en su feudo jugando de esa manera. Ahora bien, resulta curioso que cada vez que jugamos lejos de La Balastera el contrario realice su mejor partido de la temporada. En Zamora volvió a suceder, como reconocía en estas páginas su entrenador Damián Recio.

-Sus jugadas a balón parado y superioridad por alto hizo estragos

-Es su punto fuerte y tanto el estado del campo como el viento sirvió para que se convirtiera en su mejor arma al no saberse nunca la dirección exacta de los remates.

EN ALZA

-Lo cierto es que poco a poco estáis recuperando la confianza en los desplazamientos...aunque el Valladolid siga abriendo brecha en la tabla

-También está acompañándonos últimamente esa fortuna que tantas veces faltó en partidos controlados en juego y ocasiones que no se plasmaron en el resultado. En Zamora no jugamos bien, pero el punto arrancado fue de oro. En cuanto al líder, es evidente que continuamos a remolque...pero pinchará. Aún no se ha enfrentado a rivales fuertes en los desplazamientos, si exceptuamos su visita a La Balastera... y aquí perdió.

-Entonces, ¿cómo lo ves?

-En la segunda vuelta el Palencia jugará con mayor firmeza. Ampliando a los desplazamientos su seriedad casera. No vamos a arrojar, ni mucho menos, la toalla. El fútbol es un juego en el que puede pasar de todo aunque ahora, a varios meses vista del término de la liga, parezca todo decidido.

-¿El descanso navideño?

-Hombre, ahora estábamos en racha y quizás se pierda el ritmo con el parón del próximo fin de semana, pero también vendrá bien para recuperar a esos compañeros que aún no se encuentran a tope.

-Por cierto, una de las notas más positivas de las últimas semanas se centra en otra "recuperación": la de Tapias

-A medida avanza la liga la confianza es mayor. A veces el contrario llega tres veces a puerta y marca, lo que desmoraliza bastante. Partidos como el de Zamora son los que animan al optimismo a un portero

-Las jornadas negras que viviste anteriormente, ¿olvidadas?

-Eso espero y deseo. No obstante esos partidos a los que te refieres son extraños. Los entrenamientos son fenomenales, algunas intervenciones claves también...Llega sin embargo una jugada en la que no estás atento, o marcas en propia puerta, y eso desmoraliza y echa por tierra todo el trabajo y sacrificio anterior.

-¿Alguna cosa más?

-Que la afición siga apoyándonos ya que el equipo saldrá adelante.

-Ojalá.

SANCION ECONOMICA A MOLINERO POR UN RETRASO DE ¡60 MINUTOS!

Palencia-Herrera, el día 30

Molinero

Aunque el próximo fin de semana no habrá competición liguera, la plantilla del C.F. Palencia reanuda esta noche sus entrenamientos confiando Mariano García en la incorporación del guardameta Javier López tras su lesión.

Los jugadores trabajarán normalmente hasta el jueves recibiendo ese día unas mini-vacaciones que se prolongarán hasta el martes 26 para preparar definitivamente ese derby provincial que se disputará el sábado 30, a las 15,30 horas, en La Balastera, frente a ese C.D. Herrera en alza de la mano de Pilín. Un encuentro que arbitrará el vallisoletano Sanz Rico mientras el palentino Lobos Enríquez hará lo propio en el Valladolid Promesas-Zamora.

SANCION A MOLINERO

José Manuel Molinero será multado, tanto por el técnico como por la Junta Directiva, al presentarse el pasado domingo con una hora de retraso.

Mariano García, como siempre, escribió en la pizarra de La Balastera que la expedición saldría hacia Zamora a las 10. Todos los jugadores lo leyeron... menos el burgalés. Total, que el autocar partió tras esperar cinco minutos y Molinero, que llegó a las 11 a Palencia, tuvo que desplazarse en su propio automóvil comiendo "por libre" en el camino.

El técnico le pidió explicaciones en Zamora limitándose el delantero a contestar que había entendido que se salía de Palencia a las 11. La sanción económica servirá sin duda para refrescarle la memoria en el futuro. Porque lo de Molinero, hasta ahora, es increíble. !Eso que se pagó traspaso por él y percibe una mensualidad que dobla holgadamente la del siguiente jugador más caro de la plantilla! Si a su escasa rentabilidad unimos ahora esa falta de seriedad, apaga y vámonos...

TORNEO DE AFICIONADOS

La Junta Directiva estudiará en su próxima reunión la posibilidad de participar en un torneo de aficionados organizado por la Delegación Provincial de Fútbol. Este comenzaría el 13 de mayo con una eliminatoria entre equipos de 1ª Regional continuando en semanas posteriores incorporándose primeramente los de Preferente y en las semifinales Herrera y Palencia. La última jornada se jugaría el 10 de junio percibiendo el campeón 100.000 pts y los siguientes clasificados 75.000, 50.000 y 25.000 respectivamente.

FUTBOL PROVINCIAL

La liga juvenil

Aguilar-Venta de Baños	1-1
Cervera-San Antonio "A"	1-2
Villarramiel-Velilla	5-0
Palencia-Guardo	4-0
Castilla Dueñas-Cristo Atco.	1-1
San Antonio «B»-Villamuriel	0-3

CLASIFICACION

	J.	G.	E.	P.	F.	C.	Ptos.
1.—Venta de Baños	9	7	1	1	22	8	15+ 5
2.—San Antonio "A"	9	6	2	1	31	10	14+ 4
3.—Palencia	9	6	1	2	24	8	13+ 5
4.—Guardo	9	4	3	2	32	16	11+ 3
5.—Aguilar	9	5	1	3	24	14	11+ 1
6.—Villarramiel	9	5	1	3	14	10	11+ 3
7.—Villamuriel	9	4	2	3	21	21	10
8.—Cervera	9	3	1	5	20	22	7– 3
9.—Castilla Dueñas	9	2	3	4	16	21	7– 1
10.—Cristo Atco.	9	3	1	5	13	21	7– 3
11.—San Antonio "B"	9	1	0	8	12	42	2– 6
12.—Velilla	9	0	0	9	4	40	0– 8

M.C.D.2022

2.ª División Nacional de Baloncesto

Tras el triunfo del Cajapalencia ante La Bañeza

CARLOS MENDIGUCHIA: «Los menos habituales salimos muy mentalizados»

- *«El parón navideño vendrá bien al equipo por todo»*
- *«La plantilla está con Francis. Ese es el mejor aval al técnico»*

Carlos Mendiguchía

Carlos M. SANTOYO

El partido disputado el pasado sábado en el Pabellón Municipal entre Cajapalencia y Tetramín La Bañeza sirvió para que algunos descubrieran a uno de los jugadores morados más prometedores: Carlos Mendiguchía Ruiz. Este, frente a un difícil rival, tuvo que responsabilizarse de la dirección de su equipo debido a la baja por lesión del base titular, Porfirio Fisac, cumpliendo a la perfección con su cometido y convirtiéndose sin duda en el más destacado del cuadro local.

Carlos Mendiguchía, que hoy cumple precisamente 19 años, mide 1,82, pesa 73 kg y antes de pertenecer a la disciplina del C.B. Palencia militó en las filas del C.D. Independiente. Es un gran jugador, al que le falta únicamente "hacerse" a la categoría, que cuenta con un carisma especial entre sus compañeros debido a su carácter afable y simpático. Aunque a la hora de las entrevistas se transfigure y cueste Dios y ayuda "sacarle" las palabras...

SIN PELIGRO

-Por fín se ganó holgadamente...

-En efecto. Y ya era hora. Llevábamos varios partidos pasándolo mal y frente a La Bañeza, a pesar de ser sobre el papel el más fuerte de los últimos rivales a los que recibimos en casa, se mejoró.

-El partido sin embargo estuvo más igualado que lo que pueda hacer pensar ese 91-76 final

-Es cierto que nos despegamos definitivamente en los dos últimos minutos, pero siempre fuimos por delante y nunca peligró el resultado al oscilar las diferencias entre los ocho y los diez puntos. Una sola vez se situaron a cuatro puntos, pero supimos reaccionar. Fue un partido en el que empezamos mal, pero nos asentamos de inmediato superando en todos los terrenos al adversario.

-¿El Tetramín La Bañeza?

-Me defraudó un poco, máxime cuando se aseguraba que contaba con una gran plantilla y que su objetivo estribaba en clasificarse entre los dos de cabeza. Tan solo nos hicieron daño un par de hombres no dando sensación de equipo.

-¿El Cajapalencia?

-Mejoramos mínimamente en relación a jornadas precedentes. Esperemos que el parón navideño venga bien y volvamos con otro aire en enero a la competición.

-¿Por qué ese juego tan irregular?

-Quizás falta motivación en los entrenamientos. Y si en éstos no echas el resto difícilmente puede reflejarse en los partidos.

-¿Es una crítica al técnico?

-Ni mucho menos. Es cuestión de los propios jugadores. Alguno seguramente tenga problemas fuera del deporte y no acude a las sesiones de entrenamiento con las ganas suficientes.

-Pues habrá que mejorar si se quiere estar arriba

-Desde luego. Manteniendo la línea actual difícilmente ganaremos en canchas como la de Zamora o La Bañeza, pero confío plenamente en la recuperación del equipo por lo que comentaba antes: las navidades vendrán fenomenal por todo.

-Lo positivo del sábado, que la victoria se fraguó en el óptimo rendimiento de los juniors y menos habituales

-A priori preocupaban las bajas de Porfi e Ignacio, pero el resto de jugadores nos mentalizamos al máximo al objeto de sustituirles lo mejor posible. Y creo que lo logramos.

-Sobre todo tú...

-Bueno, no estuve mal teniendo en cuenta que jugué prácticamente los 40 minutos. Ello se debió a que no salí atenazado por los nervios como cuando suplo a Porfi. Es cuestión de minutos en cancha.

-¿Cómo resumirías tu actuación?

-En tiro estuve mal: no las meto ni para atrás. En defensa me "machaqué" bastante cumpliendo asimismo en la dirección del equipo.

JUNIORS

-Y ese óptimo rendimiento de los más jóvenes vino a desmostrar que no sois tan malos como algunos decían

-Hay determinadas personas que se han cebado con nosotros injustamente. Sin saber siquiera cómo jugábamos o lo que podíamos dar de sí. Es muy fácil desprestigiar a gente que empieza sin darse cuenta del daño que se hace con ello, cuando lo lógico sería disculpar fallos para adquirir la confianza precisa. A medida avanza el campeonato estamos alcanzando esa experiencia tan fundamental fructificando poco a poco nuestro esfuerzo.

-Todo ello gracias a la confianza que ha depositado en vosotros Francis González

-Por supuesto. A él se lo debemos todo. Y es una de las razones por la que queremos hacerlo bien cuando saltamos a la cancha ya que es lo mínimo que podemos ofrecerle para compensarle.

-Al entrenador también se le critica por ello

-Es el que mejor sabe lo que tiene que hacer. Estando fuera del equipo y no asistiendo a una sola sesión de entrenamiento difícilmente puede juzgarse. Además, la plantilla está con Francis y ese es su mejor aval.

-Para terminar, cambiemos de tercio ¿las características de Carlos Mendiguchía?

-Me definiría como un jugador de equipo que debe mejorar en el tiro y centrarse más en defensa.

-¿El futuro?

-Si no nos confiamos, el Cajapalencia estará arriba pues tiene plantilla para ello. A nivel individual mis aspiraciones se centran en jugar el mayor número de minutos en 2ª División.

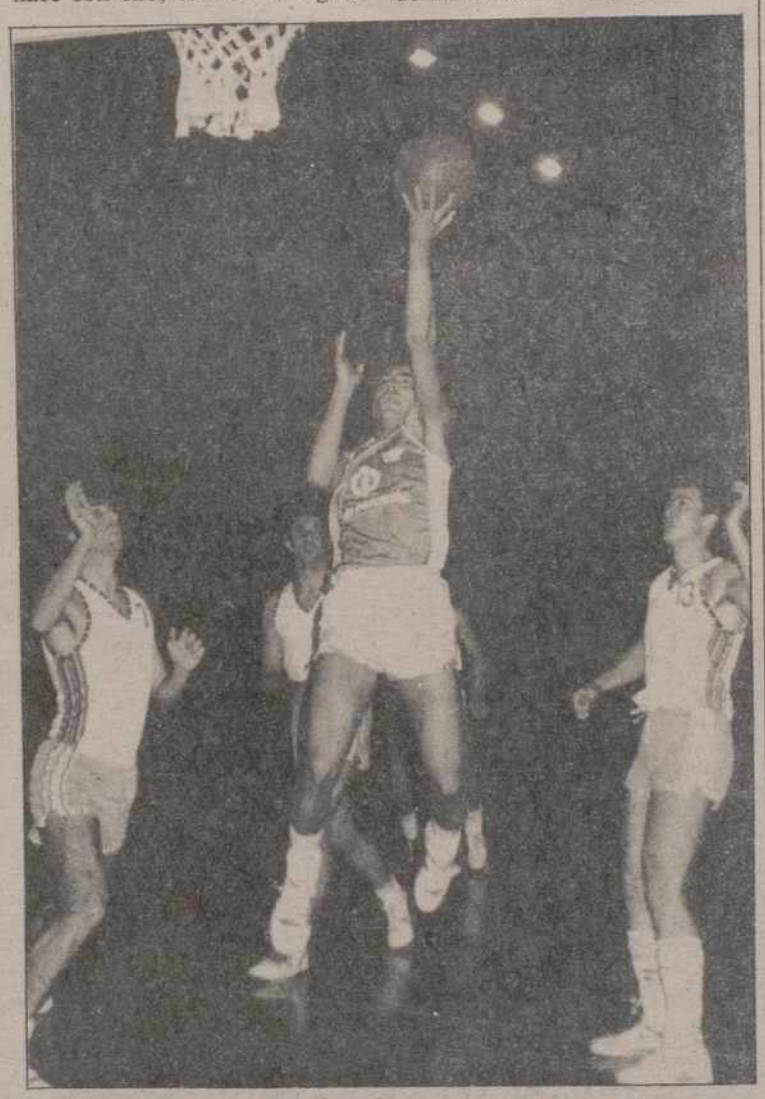

El base junior, un gran jugador

Liga Autonómica Juvenil

Maristas Valladolid «dobló» a La Salle Orfeo

MARISTAS IDIOMEC 114, LA SALLE ORFEO 57

-Maristas Idiomec: Pedro (18, dos triples), Gil (11), Hernández (13), Sergio (20), Félix (11) -cinco inicial– Nacho (20), Marcos (10), Aguilera (2), Martín (9) y Torres.

-La Salle Orfeo: Emilio (11), Ricardo (2), Raúl (5), Bultó (6), Ernesto (10) -cinco inicial– Junco, Caballero (7), Carlos, Manuel (12, tres triples), Alberto (4) y David.

Sólo pudo aguantar 5 minutos La Salle Orfeo al equipo vallisoletano. Ls posterior presión a todo el campo matenida durante todo el partido por Maristas Idiomec provocó la abultada diferencia en el marcador. Un marcador de lo más significativo que evita cualquier comentario adicional.

Michel, tres goles

Primera Regional

Palencia 5, Baltanás 0

Discreto arbitraje del Sr. Margüello, que dio un concierto de pito. Amonestó a los locales Maxi, Javi y Pajares y al visitante Infante I.

-Palencia: Luis Angel, Maxi, Santi, Félix, Mínguez, Navas, Pajares, Javi, José Luis, José Angel (Sito) y Michel.

-Baltanás: Cabezudo, Arroyo, Espina, Sánchez, Antonio, Infante I, Edu, Oscar, Miguel Angel, Juan Carlos (Infante II) y Cantoro (Demetrio).

Los goles: 1-0, mn. 21.– José Angel; 2-0, mn. 25.– Antonio en propia puerta; 3-0, mn. 37.– Michel; 4-0, mn. 40.– Michel; 5-0, mn. 53.– Michel.

Buen partido del líder Palencia en Las Ferrallas frente a un rival que se vino abajo a raíz de encajar el temprano segundo tanto. El resultado final evita cualquier comentario ya que los pupilos de Martín, a pesar del campo, fueron infinitamente superiores al cerrateño destacando todo su conjunto. En el Baltanás gustó su nº 6 Infante I.

M.C.D.2022

Presidencia del «descafeinado» acto FOTO LUIS

VOLEIBOL JUVENIL

Ambas selecciones nacionales fueron recibidas ayer en el Ayuntamiento de Palencia

ESPAÑA SE ENFRENTARA A BRASIL, MAÑANA MIERCOLES EN EL PABELLON

La entrada, gratuita

En un acto descafeinado, que comenzó con 30 minutos de retraso sobre el horario previsto, ayer se presentó en el Salón de Plenos del Ayuntamiento de Palencia esa selección española juvenil masculina de voleibol concentrada en nuestra ciudad desde octubre, durante dos años, de cara a preparar la Olimpiada de la Juventud-91. Asimismo se aprovechó para la recepción oficial a la selección brasileña de la misma categoría, aunque apenas se la hizo caso, que se encuentra estos días en tierras palentinas disputando partidos amistosos con nuestro equipo nacional. De momento se han enfrentado en Segovia y Guardo registrándose dos rotundos triunfos por 3-0 a favor de los brasileños. Estos cuentan con un año más que los españoles integrando sus filas uno de los mejores a nivel mundial: el morenito Marcelo.

En esa reunión del lunes, Antonio Sangrador, Delegado Provincial de Voleibol, ejerció como mantenedor limitándose a presentar a las autoridades para que éstas dijeran unas palabras carentes de contenido. Antonio Encina, el alcalde, fue el único que tuvo un recuerdo para Brasil dando a esa selección la bienvenida a Palencia. A los jugadores españoles les dijo que en Palencia se encontrarían como en casa "ya que a los castellanos nos distingue la cordialidad y en Palencia nadie es forastero". Menos mal que los brasileños no lo entendieron, porque si cordialidad fue lo de ayer...

FOTO LUIS

Marcelo, uno de los mejores juveniles del mundo

A continuación, Vicente Orden Vígara, director general de deportes de la Junta de Castilla y León, señaló que cuando se planteó al Gobierno Autonómico la posibilidad de esa concentración no dudó en aceptar deciendo que fuese en Palencia, ciudad en la que tanto Ayuntamiento como Diputación se están volcando.

Finalmente, Miguel Angel Quintana, presidente de la Federación Española de Voleibol, dio las gracias en nombre del volei hispano a la acogida dispensada en Palencia, un lugar al que calificó de idóneo a más no poder, y a la Junta por su colaboración. El Sr. Quintana entregó una placa al alcalde en reconocimiento.

Seguidamente, para completar un acto demasiado corto y frío, se pidió a los medios de comunicación que hicieran preguntas. Lógicamente, no las formulamos.

Ah!, recordar que mañana miércoles, a las seis de la tarde, España y Brasil jugarán un nuevo partido amistoso en el Pabellón Municipal de Deportes de nuestra ciudad. Será a las seis y cuarto de la tarde, con entrada gratuita. Los días 21, 22 y 23 harán lo propio en Miranda y Medina. El equipo nacional competirá posteriormente, del 26 al 31 de diciembre, en un torneo internacional a celebrar en Oporto junto a las selecciones nacionales juveniles de Portugal, Yugoslavia e Israel.

Jugadores brasileños e hispanos FOTO LUIS

Recepción al voleibol en el Ayuntamiento

CUANDO A LA FALTA DE PUNTUALIDAD SE UNE LA DESORGANIZACION Y CARENCIA DE CONTENIDO

Carlos M. SANTOYO

No, no piensen que es un título rebuscado. Simplemente es la mejor manera de definir el comportamiento de la Delegación Palentina de Voleibol en la jornada de ayer cuando dos días antes, merecidamente, recibía el premio de "Mejor Federación Provincial-89" en la Gala del Deporte.

Este lunes, su presidente, Antonio Sangrador, convocaba a las siete de la tarde a los medios de comunicación, en el Ayuntamiento, para asistir a la presentación oficial de esa selección nacional juvenil masculina que se encuentra concentrada en nuestra ciudad desde octubre preparando la Olimpiada de la Juventud de 1991. A su vez, el acto quería servir como recepción a su "colega" brasileña, con la que está disputando partidos estos días tanto en tierras palentinas como en otras provincias.

Pues bien; la tomadura de pelo a los periodistas locales sólo fue de 30 minutos. Y no crean que les importó que estuviéramos malhumorados y a punto de abandonar la impuntual reunión. Nada. A ellos, al parecer acostumbrados a la informalidad, les pareció normal y ni siquiera tuvieron la delicadeza de solicitar disculpas por el retraso de media horita. Ni las autoridades, ni los federativos. La prensa y radio volvieron a actuar en su programación como sufridores. Como si hubiésemos estado suspirando todo el día por ese momento deseosos de compartir unos aburridos minutos con sus responsables. ¿O irresponsables?

Se está convirtiendo peligrosamente en el pan nuestro de cada día lo de hacer esperar a los medios de comunicación como si no tuviéramos otra cosa que hacer. En el deporte, como días antes en la presentación del cross de Venta de Baños, y en el resto de ruedas de prensa que se convocan, la mayoría de ellas absurdas a más no poder y carentes de contenido. Y ya ni siquiera se utiliza la táctica del perdón, aunque siempre resulte falseado, como dando por hecho que ese es nuestro sino: la larga espera a los que se creen las figuras y centros de las convocatorias. Hasta que un día, cuando menos lo esperen, se encuentren solos. Porque ayer, a nuestras autoridades -esta vez sin culpa alguna- y a los responsables -¿o irresponsables?- del voleibol, les salvó la campana.

DESORGANIZACION

Lo malo del asunto es que en el tema que nos ocupa la Delegación Provincial de Voleibol, o los responsables -¿o irresponsables?- de esa selección nacional lo aderezaron con altas dosis de desorganización. El feo por el retraso no sólo se lo hicieron a la prensa. También a los integrantes del combinado brasileño que miraban una y otra vez sus relojes comentando en alto en un castellano de andar por casa "se demora".

Asimismo, lo peor del caso estribó en que el equipo nacional, concentrado en la Escuela Castilla, esperó a que pasase un autocar a recogerles de forma inútil optando por desplazarse al centro de la ciudad en taxis simplemente por falta de previsión. ¿Son competentes los ayudantes que rodean al Sr. Sangrador, delegado de la selección? Lo de ayer, obviamente, no dice mucho a su favor.

Luego, cuando se organiza un acto de este calibre, es difícil que sea tan frío como el que nos ocupa. Unas palabras cargadas de tópicos de todos los interlocutores. Cinco-diez minutos de aburrimiento y falta de información que, en el caso de los brasileños, significó escuchar frases y frases en idioma extranjero que no comprendieron. Ni una placa de bienvenida, un vino español, un detalle que supieran entender...Se trataba de cubrir el expediente con una absoluta improvisación. Los jugadores hispanos por su parte contaron con una ventaja: entendieron lo que se decía desde la mesa presidencial, aunque imaginamos que sin comprender tampoco el sentido del acto, ni ese desplazamiento a la desesperada en taxi. Cinco, diez minutos a lo sumo, de tópicos en una reunión que se quiso salvar invitando a hacer preguntas a los representantes de los medios de comunicación situados en el centro de la sala de plenos. No se habían acordado de nosotros ni para disculparse ni para agradecer la asistencia. Sólo para "llenar" una recepción vacía en la que no tuvieron la culpa las autoridades. Lógicamente, nos negamos a participar en la charlotada. Una charlotada, para más inri, sin gracia que los brasileños aún estarán pensando a qué vino.

Por cierto, ¿qué habrá pensado el director general de deportes de la Junta de Castilla y León, Vicente Orden Vígara, desplazado desde Valladolid para el "acontecimiento"? O el presidente de la Federación Española, Miguel Angel Quintana Muy sencillo: Palencia reúne todos los requisitos para acoger esta concentración...pero no basta con la buena voluntad. Esperemos que en los dos años próximos los responsables del equipo nacional ¿o irresponsables? mejoren. Se trata de imagen y, desgraciadamente, no está en juego solo la de ellos y sí la de todos los palentinos.

M.C.D.2022

SUPERMERCADOS «HIPO», DE «SAGARA», ACERCARON A LOS NIÑOS PALENTINOS A LOS JUGADORES DEL FORUM

Sabonis y Homicius, las atracciones del lunes en nuestra ciudad

Jugadores y directivos del Fórum con los responsables de Sagara FOTO LUIS

Homicius y Sabonis FOTO LUIS

Miles de niños palentinos disfrutaron ayer en los supermercados HIPO de nuestra ciudad con la presencia de los jugadores del Fórum Filatélico de Baloncesto encabezados por los soviéticos Homicius y Sabonis.

Desde las 12, la plantilla "pucelana" recorrió los cuatro establecimientos propiedad de la empresa SAGARA firmando autógrafos y repartiendo fotografías, pegatinas, pósters y, principalmente, simpatía y comprensión hacia esos chavales que durante horas constituyeron para ellos una especie de pesadilla, aunque en el fondo muy grata.

Posteriormente, en Restaurante-Casa Damián, se reunieron a almorzar acompañados por su entrenador, Javier Casero; presidente del Club, Gonzalo Gonzalo; vicepresidente, Luis Angel Hermoso; medios de comunicación palentinos y, lógicamente, los responsables de esta fenomenal "movida" en la capital: trabajadores de SAGARA. Así, estuvieron presentes su director general, Angel Puebla; director de ventas, Javier Nieto y, como maestro de ceremonias, el entusiasta Juan Luis Almeida, del departamento de márketing. Este, a los postres, agradeció a los palentinos su cordial recibimiento significando que se habían repartido unos 7.000 obsequios a más de 4.000 niños...y algunos mayores. Destacó que SAGARA, con medio centenar de súpermercados en Castilla y León -cuatro de ellos en Palencia-, no dudó en su día en atender la llamada del Fórum para ejercer como copatrocinador a pesar del importante desembolso económico. Y que una vez presentado el equipo en Valladolid la empresa decidió hacer lo propio en nuestra ciudad sorprendiendo el extraordinario recibimiento a sus jugadores a los que agradeció su excelente disposición para con el público palentino.

"Sagara, y por tanto los Hipo, están con el deporte. Y esta ayuda al Fórum se complementa con el patrocinio del campus de baloncesto a celebrar en Valladolid a finales de mes y ese álbum que saldrá en 1990 con cromos y demás sobre este apasionante mundillo", dijo finalmente el Sr. Almeida.

El acto lo cerró Gonzalo Gonzalo dando las gracias a SAGARA por lo que estaba haciendo por el baloncesto y mostrándose satisfecho por la jornada en Palencia *"una ciudad hermana a la que todos han venido con alegría"*.

SE VENDE
CUATRO EJES BASCULANTE
y
DOS NORMALES
de 2 años y medio, con o sin tarjeta nacional.
Teléfono 947 - 23 27 41

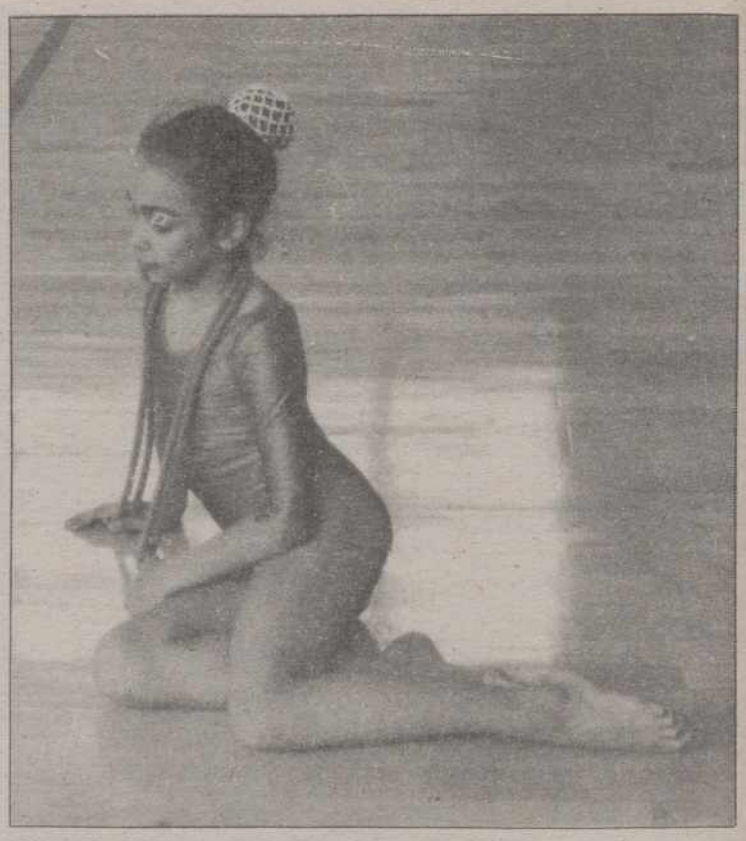

Pilar Rodrigo

GIMNASIA RITMICA

BUENA ACTUACION DE LA ESCUELA MUNICIPAL EN EL CAMPEONATO DE ESPAÑA DE CONJUNTOS

La palentina Pilar Rodrigo, convocada por la selección nacional junior

El pasado fín de semana se disputó en Torrelavega el Campeonato de España de Conjuntos de Gimnasia Rítmica participando en infantiles el de la Escuela Municipal que dirige Gloria Fernández tras clasificarse previamente en el campeonato regional merced a sus buenas puntuaciones.

Nuestro representante, aunque su puesto vigésimo entre 29 indique lo contrario, tuvo una sensacional actuación no acusando el debut en un campeonato en el que las niñas se comportaron fenomenal.

El equipo lo integraron Cristina García, María Bermejo, Nuria Paredes, Mari Carmen Cítores, Marian Rodríguez e Isabel Ropero. Como suplentes viajaron Roxana Herrero y Noelia García.

En esta categoría se proclamó campeona la Escuela Catalana seguida de la ETG Valladolid y Tenerife E. Municipal. En el cuadro pucelano formó la palentina Pilar Rodrigo, de la Escuela Municipal y discípula de Mónica Pérez, al ser una especie de selección regional.

Por cierto, Pilar Rodrigo, elegida el pasado sábado mejor deportista del año por su Federación, ha sido convocada por la selección nacional junior (12 años) asistiendo a partir de ahora a todas sus concentraciones y pruebas. Si duda el justo premio a una imparable trayectoria ya que la palentina comienza a brillar con luz propia en una especialidad que domina. Nuestra más cordial enhorabuena a ella y a sus preparadoras que a base de constancia y sacrificio lo hicieron posible.

En otro orden de cosas, y como complemento a esa información sobre el campeonato nacional disputado en tierras cántabras, indicar que Valladolid se alzó con el primer puesto en 2ª categoría ascendiendo automáticamente a 1ª. Un rotundo éxito para la gimnasia castellano-leonesa que merece la pena destacar aunque no afecte directamente a nuestro deporte. Porque no hay que olvidar que el presidente de la Federación Territorial es palentino: Manuel Pérez Alija.

M.C.D.2022

Un Diesel Inimitable.

Mucha gente sabe que lo único que suena de un motor Diesel-Peugeot es su prestigio.
Hay quien no se conforma con menos y prefiere una tecnología líder y fiable.
Por eso, el Peugeot 205 Diesel es el coche más vendido entre los de su clase.
Inimitable en mecánica. Por su fiabilidad, robustez y excepcional rendimiento.
Inimitable en economía. 3,9 litros en 100 Km. y 1.200 Km. sin repostar.
Inimitable en prestaciones. 60 cv. y 155 Km/h.
Por confort de marcha. Por más que se le pise, el 205 no recuerda a un Diesel ni de oído.
¿Te lo imaginas además con dirección asistida, aire acondicionado, elevalunas eléctricos y bloqueo de puertas centralizado?
Si piensas en un Diesel, decídete por Peugeot 205.
En versiones 3 ó 5 puertas. Un diesel Inimitable.

HDM

EPR ▽ 14

EPR ▽ 15

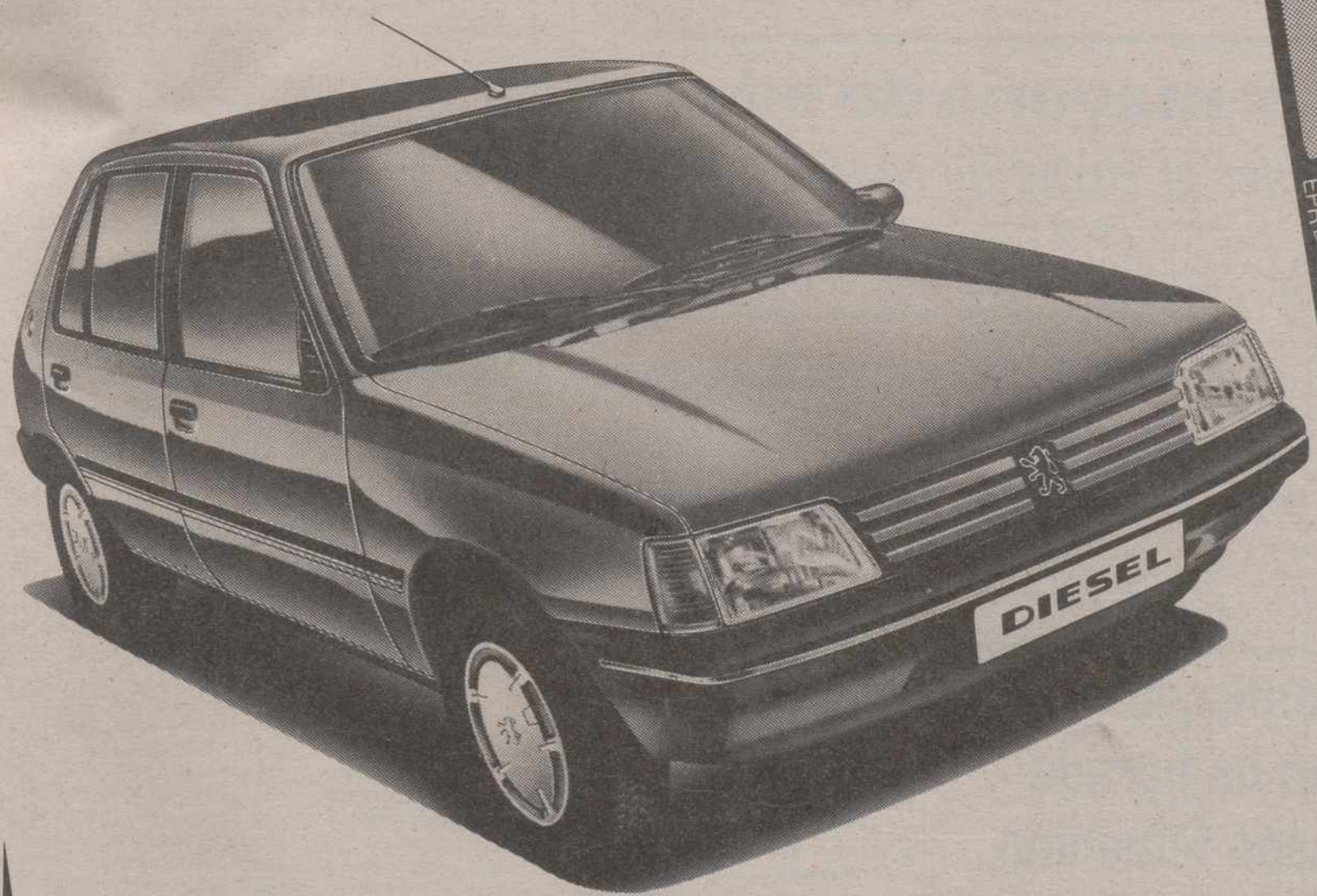

PEUGEOT 205
Contigo al fin del mundo.

PEUGEOT. FUERZA DINAMICA

CEPSA Lubricantes recomendados Esso

M.C.D.2022

ATLETISMO

Martín Fiz, líder del Gran Premio de Cross

Madrid, EFE.

El atleta Martín Fiz desplazó a Alejandro Gómez del primer puesto en la clasificación del Gran Premio de la Asociación Nacional de Organizadores de Campo a Través y Carreras en Ruta (ANOC), después de la cuarta carrera, el cross de Venta de Baños, en la que terminó tercero, tras los portugueses hermanos Castro.

CLASIFICACION

HOMBRES

puntos

1.-Martín Fiz 100
2.-Antonio Serrano 75
3.-Alejandro Gómez 55
4.-CANDIDO ALARIO ...45
5.-José Luis González 40
6.-JAVIER ALARIO 35
7.-Javier San Martín 32
8.-Carlos Adan 30
9.-A. Pérez Perales 26
10.-J. Ignacio Zabaleta 25

MUJERES

1.-Julia Vaquero 80
2.-Rosi Pérez 63
3.-Nieves Zarza 61
4.-Angélica Manrique 40
.-Carmen Fuentes 40
6.-María Luisa Irizar 35
.-ANA I. ALONSO 35
8.-Rocío Vicente 30
.-Yolanda Calvo 30
.-Conchita Santarem 30

La próxima prueba puntuable para el Gran Premio de Cross, de primera categoría, será la popular "San Silvestre Vallecana", que se disputará el 31 de diciembre en Madrid.

Selección sub-20

Cinco jugadores del Barcelona At.

Madrid, EFE. El Barcelona Atlético, con cinco jugadores, es el equipo que más miembros aporta a la selección española sub-20 de fútbol que se enfrentará a Italia mañana miércoles día 20, a las 20,00 h. en el Nuevo Estadio del Levante.

Los jugadores convocados por el seleccionador, Jesús Pereda, son los siguientes:

Porteros: Cañizares (Castilla) y Quique (Bilbao At.)

Defensas: Alex (Barcelona At.) Escurza (Athletic C.) Ferrer (Barcelona At.), Larrainzar (Osasuna P.), Lasa (Real Sociedad F.) y Solozábal (At. Madrid).

Centrocampistas: Gracia (Bilbao At.) Herrero (Castilla), Marcos (Mallorca), Paqui (Barcelona At.) y Villabona (Real Sociedad F.)

Delanteros: Aguilá (Castilla), Amavisca (Valladolid), Emilio (Barcelona At.), Garitano (Bilbao At.) y Pinilla (Barcelona At.).

El encuentro será dirigido por el colegiado Peraita Ibáñez, asistido en las bandas por Nicolau Martínez y Fernández Marín.

Comunicado de la Comisión de Deportes del Ave María

EN DEFENSA DEL DEPORTE EN NUESTRO BARRIO

La historia ya es larga y hasta la fecha no se ha dado ninguna solución válida y mínimamente aceptable.

Para que el problema se pueda entender, hay que remontarse a unos cuatro años atrás. Por aquel entonces el campo de fútbol situado en el barrio de "El Cristo" no se utilizaba y estaba prácticamente abandonado. Ante esa situación, el club Deportivo de Fútbol "Ave María" solicitó la utilización del mismo al Ayuntamiento, ya que consideraba que existiendo ese campo a 500 m. no era lógico ni prudente pedir se construyera otro en nuestro barrio.

Pues bien, el Ayuntamiento acondicionó, con la ayuda de nuestros jóvenes deportistas del Club "Ave María", dicho campo para que fuese compartido al 50 por ciento por ambos barrios, instalándose hace un año aproximadamente nuevos vestuarios con este fin.

Entonces se dijo que se pusiesen de acuerdo los Clubes de los dos barrios en la forma de compartirlo, no llegándose a conclusión alguna, pasando el tema a las AA.VV. respectivas, que tampoco se pusieron de acuerdo, ya que solamente se nos quería permitir el entrenamiento de nuestros jóvenes los miércoles.

Ante esta situación se traslada el problema al Concejal de Cultura y Deportes, Sr. Sotero Pinilla. La A.V. de El Cristo convoca a una reunión a dicho Concejal, al Club de Fútbol de El Cristo y a la A.V. del Ave María, pero no al Club de Futbol de nuestro barrio, motivo por el que nos negamos a acudir a dicha reunión.

En ausencia de cualquier representación de nuestro barrio, se acuerda que el Club de Fútbol del Ave María pueda entrenar los lunes y los miércoles de cada semana, lo que no es aceptado por nosotros ya que:

1.-No es compartir el campo al 50%.

2.-Se nos concede el lunes, día natural de descanso de los deportistas, tras el fin de semana, y el miércoles, día en el que se retrasmiten por TV partidos de fútbol internacionales y los aficionados a este deporte quieren verlos, como es lógico.

Desde el Ave María estaríamos dispuestos a aceptar que nuestros jóvenes entrenasen dos días semanales, siempre que estos dos días no fuesen lunes y miércoles en bloque. Aceptaríamos uno de ellos junto a otro día de la semana, dejando claro que no pretendemos hacerlo en sábado y domingo, y que bien pudieran ser lunes y jueves, o miercoles y viernes, o alguna otra combinación, aunque en justicia deberíamos poder utilizar al menos tres días por semana.

Hacemos público este comunicado para que no se den versiones distintas a las que exponemos y para que, conociéndolo tanto el Ayuntamiento como las Asociaciones implicadas, la Federación de AA.VV. y a través de los medios de comunicación todos los ciudadanos palentinos, se nos oiga y se haga justicia.

La Comisión de Deportes
del Ave María

Arancha: mayoría de edad

«Podré obtener el carné de conducir»

Barcelona, EFE.

La tenista Arancha Sánchez Vicario, que ayer cumplió dieciocho años, dijo a Efe que celebró su mayoría de edad con una puesta de largo en una conocida sala de fiestas de la Ciudad Condal.

La joven tenista española, número cuatro del ranking mundial, afirmó que no cree que vaya a cambiar en nada su vida por la mayoría de edad. "Lo único que representa", dijo, "es que podré obtener el carné de conducir y que ahora ya soy más mayor, no tan niña".

Arantxa explicó que tiene un permiso de condución expedido en Estados Unidos, pero que no es válido para conducir en España, pues no es convalidable. "Tengo que hacer el examen como todo el mundo", añadió.

La tenista española, que en esta última temporada consiguió vencer en el torneo de Roland Garros, lo cual supuso la primera victoria de una jugadora española en un troneo de "Gran Slam", voloró muy positivamente su participación en el circuito femenino de tenis.

"Estoy muy contenta con los resultados conseguidos -añadió-, me ha ido todo muy bien, he conseguido victorias muy importantes y ha sido un año fabuloso, aunque de todos modos espero que el año 1990 se me dé todavía mejor".

Arantxa Sánchez Vicario manifestó a Efe que su gran ilusión para un futuro próximo es llegar a ser la número uno mundial, "aunque de momento", dijo, "estoy contentísima al haber escalado hasta el número cuatro del escalafón mundial".

"No sè cuando podré desbancar a Steffi Graf para conseguir el primer puesto mundial. Lo único que está claro es que voy a trabajar muy duro y espero conseguirlo, pues ahora estoy jugando muy bien. Creo que si continúo jugando así y gano bastantes torneos y varias veces a Steffi, a lo mejor puedo lograrlo en la próxima temporada".

La tenista española espera iniciar en breve sus entrenamientos, aunque hasta el próximo mes de febrero o marzo no empezará a participar en torneos en Estados Unidos. No jugará en Australia, ya que se muestra "bastante saturada de partidos" y prefiere descansar y prepararse bien para el año que viene y no empezar a jugar tan temprano".

Arantxa Sánchez cree que, pese a su buen juego, aún le quedan bastantes aspectos técnicos en los que mejorar. "Sobre todo", dijo, "pienso trabajar ahora el saque y la volea, que son dos aspectos esenciales en el juego en pista rápida, aunque estoy satisfecha de los resultados conseguidos en este tipo de superficies".

Golpes, mordiscos y arañazos en un partido de balonmano femenino

Alicante, EFE.

Maite Andreu y Elena Rodríguez, jugadoras del equipo de primera división de baloncesto Unión Alicantina, fueron golpeadas, arañadas y mordidas por una jugadora del Elda durante el encuentro que ambos equipos disputaron en Alicante, declaró a Efe una de las agredidas.

Andreu, explicó que, tras la señalización de una falta, la dorsal número 8 del Elda le propinó un puñetazo en el rostro que le produjo una hemorragia, además de arañarla en un brazo, pecho y piernas y morder a su compañera Elena Rodríguez.

Mayte añadió: "Los aficionados eldenses presentes en el encuentro gritaban "mátala" cuando, después del incidente, yo hacía alguna jugada".

Tras el partido, que finalizó con la victoria del Elda por 20-18, el entrenador del equipo alicantino Salvador Crespo reconoció haber perdido los nervios, aunque aseguró no haber amanazado al colegiado Borja, tal como refleja el árbitro en el acta.

Crespo afirmó: "El causante de todo lo acontecido ha sido el propio colegiado, al no cortar las accines violentas que se produjeron durante el partido".

Quiniela: Premios

1X2: LOS PLENOS AL QUINCE, A 157.605 PESETAS

Madrid, EFE.

Las 625 apuestas con quince aciertos aparecidas en el escrutinio de la jornada decimosexta de la quiniela futbolística serán retribuidas con un premio de 157.605 pesetas de acuerdo con el reparto provisional.

Plenos al 15: 625 apuestas a 108.801 pesetas.

De 14: 2.090 apuestas a 48.804.

De 13: 35.995 a puestas a 2.834.

De 12: 264.390 apuestas a 386.

El importe acumulado del premio de primera categoría más el especial (P-15) es de 157.605 pesetas.

QUINIELA HIPICA: LOS DOS PLENOS A 1.612.382 PESETAS

Madrid, EFE.

Dos máximos acertantes de seis carreras, que percibirán 1.612.382 pesetas, han aparecido una vez escrutados todos los boletos de la quiniela hípica.

Con cinco carreras han aparecido 61 columas, que se repartirán 53.160 pesetas cada una.

Inmobiliaria
necesita
VENDEDORES-AS
a comisión
Interesados escribir al apartado de correos 751 de Valladolid, adjuntando curriculum y fotografía.
Referencia "20".

M.C.D.2022

El PP les ofrece PALENCIA y negociar en Valladolid

La Junta aplaza una semana el nombramiento de los delegados territoriales a petición del CDS

Valladolid. M.T. (Ical).

La Junta de Consejeros que preside Jesús Posada no decidirá este jueves sobre el nombramiento de los delegados territoriales, como estaba previsto y anunciado, sino que aplazará este acuerdo una semana más como consecuencia de la petición realizada por el presidente regional del CDS Daniel de Fernando-, que ayer conversó telefónicamente con Posada. Esta decisión aplaza una semana más, al menos, la previsible crisis del Gobierno de coalición, a la espera de una nueva reflexión por parte de los comités provinciales del CDS y de sus dirigentes regionales, que volverán a estudiar en esta semana la estrategia a seguir y el contenido de las negociaciones pendientes.

Las discrepancias entre los dos partidos coaligados, sin embargo, eran ayer evidentes, especialmente en lo que se refiere a las formas y procedimientos que sigue el PP a la hora de adoptar decisiones que corresponden a la Junta de Consejeros y que, a su juicio, no contemplan en muchos casos la presencia de los centristas. Esta crítica del CDS, como es sabido, se ha puesto de manifiesto especialmente a la hora de diseñar el método para designar a los delegados territoriales. En este sentido, el PP entiende que debe mantener el privilegio de su mayoría política y sólo ofrece la posibilidad de que el CDS designe al delegado territorial en PALENCIA, al tiempo que negociaría al candidato de Valladolid, pero no los de las restantes provincias. Una propuesta que el PP mantiene inflexible, especialmente tras las elecciones gallegas, por considerar que una cesión mayor sería tanto como valorar "en exceso" la importancia política de sus coaligados en Castilla y León.

Los centristas, por el contrario, creen que un Gobierno de coalición obliga a ambos partidos a negociar y llegar a un acuerdo en lo que se refiere a todas las decisiones de la Junta, especialmente cuando se trata de designar a unos delegados que no deben representar la política del PP, sino de un Gobierno compuesto por centristas y populares.

Así las cosas, la inminente ruptura del Gobierno de coalición se ve aplazada por iniciativa de la dirección regional del CDS, que podría intentar realizar un último esfuerzo asumido por los comités provinciales del partido en la Comunidad, con el fin de salvar el Gobierno regional de coalición.

En otro caso, el aplazamiento de las conversaciones podría responder a un criterio estratégico distintos, en el caso de que en este tiempo el CDS trate de explicar en cada una de las provincias que es el PP quien ha roto los acuerdos firmados en mayo. De hecho, fuentes de ambos partidos han confirmado que lo más difícil para los dos partidos coaligados sería explicar en su momento los motivos de la ruptura, especialmente cuando ninguno de ellos tendría argumentos suficientes como para presentar una respuesta convincente. Así y todo, es probable que el CDS cuente con menos posibilidades de explicación, ya que se uniría inmediatamente al importante retroceso electoral registrado por este partido en las tres últimas convocatorias electorales.

Por otro lado , el presidente Posada se reunió anoche en su domicilio de Valladolid con algunos de los consejeros del PP, el presidente provincial del partido en esta provincia -Santiago López Valdivieldo– y el secretario general adjunto del partido en la Comunidad, Jesús Sepúlveda. En el transcurso de la reunión, calificada de cena de amigos a la que asistieron algunas de sus mujeres, Posada intercambió opiniones sobre las posibles repercusiones de una inmediata ruptura con el CDS. Al parecer, según se ha informado, el presidente de la Junta no se mostró especialmente preocupado por una inmediata remodelación de su Gobierno.

Los embalses del Duero superan el volumen de los «años húmedos»

Valladolid. (Ical).

Los embalses de la Confederación Hidrográfica del Duero (CHD) se encuentran al 37,5 por ciento de su capacidad, tras un aumento de volumen superior al treinta por ciento durante la última semana. El volumen de agua embalsado actualmente en el conjunto de la cuenca supera en once puntos al volumen del año pasado durante el mismo periodo y se sitúa incluso un poco por encima del volumen registrado en los años considerados "húmedos".

El temporal de los últimos días ha propiciado un notable incremento en algunos sistemas que todavía permanecían estancados, como los del Pisuerga y Carrión en el norte de PALENCIA, el primer ascenso desde hace muchos meses en el pantano burgalés de Uzquiza, la entrada desmesurada de agua en los dos embalses salmantinos de la Confederación del Duero y un importante ascenso del agua embalsado en los sedientos pantanos leoneses, que han recibido alrededor de 120 hectómetros cúbicos durante la última semana.

La cuenca del Duero embalsa actualmente en su conjunto 1007 hectómetros cúbicos de agua, frente a los 712,5 hectómetros cúbicos que encerraba en el mismo período del año pasado. No obstante, sólo los pantanos de Salamanca, León y del sistema Carrión, en el norte de Palencia, disponen de un volumen de agua superior al del año pasado, mientras los demás embalses encierran niveles de agua notablemente inferiores.

Los pantanos salmantinos de Santa Teresa y Agueda han experimentado incrementos de volumen del diez y veintisiete por ciento, respectivamente, y se encuentran al 85 y al 98 por ciento de su capacidad. Las autoridades hidrográficas se han visto obligadas a aliviar los pantanos de grandes cantidades de agua ante la avalancha de los últimos días, lo que ha provocado un fuerte incremento en los caudales de agua arrastrados por los ríos Tormes y Agueda, que se han desbordado de sus respectivos cauces en las próximidades de Ciudad Rodrigo y Béjar.

El embalse leonés de Riaño ha embalsado en los últimos días alrededor de cincuenta hectómetros cúbicos de agua, con un incremento del 72 por ciento en su volumen, mientras Barrios de Luna y Villameca han experimentado ascensos algo superiores al cincuenta por ciento y Porma, con la entrada de 26,3 hectómetros cúbicos, sufrió una variación semanal del 35 por ciento.

El sistema palentino del Carrión experimentó un aumento del 93,5 por ciento en el volumen de CAMPORREDONDO durante los últimos siete días y del 36,5 por ciento en el de COMPUERTO. El ascenso más impresionante en los porcentajes se ha verificado en el embalse de REQUEJADA -del sistema Pisuerga, también en el norte de PALENCIA-, donde el volumen de agua subió un 132,5 por ciento, mientras el pantano de AGUILAR tuvo un ascenso de nivel del 41,5 por ciento y CERVERA, que se encuentra absolutamente lleno, del 20,5 por ciento.

Arlanzón, único embalse burgalés que dispone actualmente de agua, ha experimentado un ascenso del 13,5 por ciento, primer incremento desde hace muchos meses.

Se puso en evidencia el descontrol existente en la empresa

Demetrio Madrid rechazó su responsabilidad en la venta de «Pekus»

Burgos. Iñigo Martínez. (Ical).

La implicación de Demetrio Madrid en la toma de decisiones que condujeron a la venta de la empresa textil "Pekus" al empresario zamorano Esteban Cisneros, centró ayer los esfuerzos del fiscal y de la acusación particular en la sesión matinal del juicio contra el ex-presidente de la Junta, que dio comienzo a las diez de la mañana en la sede del Tribunal Superior de Justicia en Burgos.

Por su parte, la defensa, encarnada por el abogado madrileño José María Mohedano trató de demostrar la ausencia de responsabilidad de Demetrio Madrid al haber renunciado su cliente al desempeño de actividades mercantiles, como consecuencia de la aplicación de la Ley de la Función Pública tras su nombramiento como presidente del ejecutivo autónomo.

Demetrio Madrid compareció sonriente y aparentemente tranquilo en la sede del Tribunal Superior pocos minutos antes de dar comienzo el juicio, acompañado de su hijo, Adolfo Madrid, y de Esteban Cisneros, ambos procesados también en el caso "Pekus".

José María Mohedano reiteró hasta la saciedad su ya conocido argumento de la falta de intencionalidad de Demetrio Madrid, haciendo hincapié en que no ha existido delito social tal y como alega el fiscal, dado que en la conducta de Demetrio Madrid no se dio ninguna estratagema maliciosa.

Demetrio Madrid aludió en varias ocasiones a su voluntad de que no se perdiera ningún puesto de trabajo. Esta afirmación fue considerada como contradictoria por el fiscal y la acusación particular, ya que chocaba con el hecho de que Demetrio Madrid no se hubiera preocupado por la situación económica en que se encontraba la empresa de Esteban Cisneros, a la que finalmente se vendió "Pekus".

En la misma línea argumental insistió el abogado del Estado, personado en el juicio en nombre del Fondo de Garantía Salarial, quien señaló que si la empresa "Pekus" se hubiera vendido a otra firma solvente el Fondo no hubiera tenido que desembolsar dinero alguno.

Las declaraciones de los tres acusados en el "caso Pekus" pusieron también de relieve el descontrol y las negligencias existentes en la gestión y dirección de la actividad de la empresa. Así por ejemplo, padre e hijo manifestaron desconocer la existencia de recibos por los pagos fraccionados de hasta tres millones de pesetas que Esteban Cisneros entregó por la compra de la empresa textil. Tampoco conocían si el destino de esa cantidad, abonada a través de Félix del Valle, era para pagar deudas ni la razón del retraso en algunos de los pagos del dinero entregado al letrado zamorano.

La declaración de Adolfo Madrid estuvo centrada en la explicación del proceso de toma de decisiones que hubo de llevarse a cabo para tratar de buscar soluciones a la difícil situación en que se encontraba la empresa "Pekus" y que derivaron en su venta final. Adolfo Madrid aseguró que él no asumió en ningún momento la dirección de la empresa, sino que simplemente se limitó a buscar soluciones y salidas al conflicto planteado.

Adolfo Madrid señaló también que desconocía la situación de la empresa a la que fue vendida "Pekus" y afirmó haber recibido un mandato, que calificó como genérico, de su padre para proceder a la venta aunque, según dijo, este mandato no se refería a la persona que debía ser destinataria de la venta.

Esteban Cisneros aludió a las dificultades que tuvo que afrontar para sacar la empresa "Pekus" adelante ya que a las dificultades económicas se añadió la oposición que desde el primer momento encontró en la mayor parte de las trabajadoras. Preguntado por las razones de esta oposición señaló que suponía que no tenían ganas de trabajar.

La vista oral fue interrumpida por el presidente a las dos de la tarde.

Ya en los pasillos, Demetrio Madrid señaló que la vista oral, como la dimisión, tenía un sentido y es que una vez dictado el procesamiento no podía castigar a las instituciones a que estuvieran en el pim-pam continuo de los medios de comunicación. "Dentro de este período de silencio -dijo– he sacado conclusiones. He pensado mucho y me ha servido para distanciarme de la intensidad política en la que llevaba desde hace veinte años, pero ahora tengo muchas ganas de volver a trabajar".

Respecto al comportamiento del PSOE, Demetrio Madrid lo calificó de sereno. "Hemos estado codo a codo en el quehacer diario -aseguró-. Ya es sabido que el PSOE ha puesto la confianza en mí".

Preguntado sobre si iba a volver dijo que nunca se había ido: "La política es como una sinfonía, unas veces con plena orquestación y otras en silencio. La política tiene también esta paradoja".

M.C.D.2022

La empresa burgalesa, líder del sector cárnico español, planea la diversificación de sus productos

Los beneficios netos de Campofrío rondan los 3.000 millones en 1989

BURGOS. ICAL.

La empresa cárnica "Campofrío", líder del sector en España, obtendrá en 1989 unos beneficios netos de 2.992 millones de pesetas, lo que supone un incremento del 8,6 por ciento respecto a los obtenidos en 1988, con una facturación total de cuarenta y tres mil millones de pesetas al finalizar el presente ejercicio, según las previsiones de la empresa burgalesa en declaraciones a "Expansión".

Esta industria burgalesa, con vocación de multinacional española, dirige su estrategia hacia la diversificación de productos en el sector alimentario así como a su expansión exterior en diversos mercados mundiales. La red de distribución de Campofrío, que cuenta con 31 delegaciones y una flota de 150 camiones, permite a la empresa plantearse la entrada en otras líneas de productos, como la distribución de derivados lácteos –quesos y mantequillas–, congelados –legumbres y verduras– o mermeladas.

El consejero delegado de la industria, Juan José Guidebalde, considera que "la fortaleza de Campofrío, con independencia de su tecnología de proceso y la fuerza de la marca, es la organización propia de distribución integrada que permite una respuesta rápida sobre el mercado". La empresa invierte un 4,03 por ciento de la facturación total –es decir, alrededor de 1750 millones de pesetas– en publicidad.

La estructura financiera de la empresa es "impresionante" ya que, a pesar de la contratación de unos préstamos por valor de 2.277 millones de pesetas, uno de los créditos recibidos a corto plazo, de 917 millones, está compensado por una subvención de la Dirección General de Incentivos Económicos Regionales por las inversiones en la nueva planta de Burgos y el otro crédito, de 1.308 millones tiene una subvención de 392 millones de la Junta de Castilla y León por inversiones de I+D –Investigación y Desarrollo–, con una amortización en 1991, 1992 y 1993.

El control de la compañía está en manos de dos familias: Ballvé y Yartu, con un 63 por ciento del capital y del Banco Central, con un 22 por ciento. El 15 por ciento restante está en bolsa. El grupo Campofrío posee filiales tanto en territorio nacional como fuera de España. En el exterior, participa con el cincuenta por ciento de "Interalimen" –que tiene dos fábricas: una en Madrid dedicada a las salchichas y al jamón curado y otra en Burgos. "Interalimen" posee, a su vez, todas las acciones de "Coprasa", un matadero vacuno en Burgos. Finalmente, Campofrío adquirió en noviembre el matadero "Ilercesa" de Lérida por setecientos veinte millones de pesetas y se prevé que alcance una facturación de diez mil millones.

En la Comisión de Economía de las Cortes

El PSOE denuncia irregularidades en la concesión de subvenciones para centros de salud

VALLADOLID. ICAL.

El grupo parlamentario socialista denunció ayer, en la Comisión de Economía de las Cortes regionales, la existencia de irregularidades en la concesión de subvenciones por parte de la Junta para la construcción de centros en varios municipios de la Comunidad. En algunos de ellos las obras no se han iniciado y en los restantes sufren un importante retraso, según el grupo socialista, que acusa a la Junta de haberse precipitado "para intentar solucionar los problemas ocasionados por su gestión y mejorar, en los últimos días del año, el muy deficiente grado de ejecución del Presupuesto".

PROPUESTA DE SUBVENCIONES

La propuesta de subvenciones salió adelante con los votos del PP y el CDS, y la abstención de los socialistas. Las ayudas, por un importe global de 60 millones de pesetas, se distribuirán entre siete municipios: Fuentes de Oñoro, Guijuelo, Fuenteguinaldo y Robleda, en Salamanca; Cebreros, en Avila; Cacabelos, en León y Tábera, en Zamora. Según el PSOE, entre los expedientes presentados se prevé la concesión de una subvención de más de 10 millones al Ayuntamiento de Tábara cuando todavía no existe el proyecto correspondiente; en algunos casos las modificaciones sobre el presupuesto inicial se elevan por encima de 100 por cien y, en el caso del Ayuntamiento de Cebreros, se han gastado más de 7 millones sobre la consignación presupuestaria inicial.

El grupo socialista también criticó a través de su portavoz en la Comisión de Economía, Javier Paniagua, la "discrecionalidad en las subvenciones, falta de conformidad de las empresas adjudicatarias en algunas certificaciones de obra y la ausencia de informe preceptivos", entre otras irregularidades existentes.

Quinientas personas fueron evacuadas en Ciudad Rodrigo y no se descarta el desalojo de Santa Colomba de las Monjas, en Zamora

El desbordamiento de los ríos mantiene la alerta roja en las provincias de Zamora, Salamanca y Avila

VALLADOLID. ICAL.

Protección Civil mantenía ayer la situación de alerta roja en Zamora y Salamanca y de prealerta en Avila, provincias que han sufrido con mayor intensidad las consecuencias del fuerte temporal de lluvia y vientos huracanados que afecta desde el sábado a la Comunidad Autónoma. El desbordamiento del río Agueda provocó la evacuación de unas quinientas personas en Ciudad Rodrigo y no se descartaba que la fuerte crecida del Valderaduey, en la comarca de Benavente, obligará al desalojo de Santa Colomba de las Monjas, localidad que cuenta con unos quinientos habitantes. Las consecuencias de las borrascas y de los fuertes vientos mantenían ayer cortadas al tráfico varias carreteras de la región, donde las fuertes rachas de viento ocasionaron cortes de tráfico y fluido eléctrico, derrumbamientos de muros y árboles y desperfectos en las viviendas de las zonas más afectadas.

El fluido eléctrico quedó restablecido a mediodía de ayer en las cuarenta y tres localidades de la comarca zamorana de Benavente que permanecían sin luz desde el pasado sábado. Protección Civil mantenía la situación de alerta roja y a última hora de la tarde no se descartaba la evacuación de los vecinos de Santa Colomba de las Monjas debido al riesgo de desbordamiento que presentaba el río Valderaduey. Varias carreteras de la zona permanecieron cortadas al tráfico por las inundaciones que provocaron los desbordamientos del Orbigo y Tera, mientras el nivel de los ríos Eria y Esla crecía paulatinamente. La leve mejoría de la situación permitió abrir al tráfico un carril de la nacional 525 (Benavente-Mombuey), donde la Guardia Civil de Tráfico regulaba la circulación. Por lo que se refiere a los embalses, el nivel de las aguas descendía a un ritmo de 182 metros cúbicos por segundo en el de Cernadilla, si bien no se descarta que vuelva a estar lleno en las próximas 24 horas. En el pantano de Valparaíso no hay necesidad, por el momento, de abrir las compuertas y basta con aliviar 150 metros cúbicos/segundo.

En la capital, la Policía acordonó la iglesia de la Concepción, cuya torre se derrumbó a causa de las condiciones climatológicas y de su mal estado de conservación.

Protección Civil prevé que la situación se agrave en la provincia de Zamora, donde los partes de Observatorio Zonal del Duero predicen nuevos chubascos y rachas de viento de sesenta kilómetros por hora.

EVACUACION EN CIUDAD RODRIGO

Salamanca seguía ayer bajo los efectos del temporal. El desbordamiento del río Agueda provocó la evacuación de unas quinientas personas en Ciudad Rodrigo y desalojos parciales en Encinas de Arriba, donde se inundó una vega de sesenta hectáreas y perecieron ahogados unos cuarenta cerdos. El pantano de Santa Teresa mantenía ayer un volumen de entrada de agua de 750 metros por segundo, la misma cantidad que era desembalsada continuamente para evitar la subida del nivel. No obstante, se mantiene la prealerta ante la crecida del Tormes, que ve incrementado su nivel de aguas al descargar en su cauce numerosos arroyos.

Varias decenas de personas fueron también evacuadas en Avila debido al desbordamiento de los ríos Adaja y Chico. Vecinos de chalets fueron alojados en un hotel de la capital en tanto se mantenga la situación. No obstante en las últimas horas bajó el nivel de los ríos entre 25 y 30 centímetros, según Protección Civil, aunque las inundaciones provocaron el corte de la carretera nacional 403 (Avila-Toledo), entre los kilómetros 110 y 184, y la comarcal 501, en el término de Piedralables. En esta última ruta, Tráfico habilitó un desvío por la Iglesuela.

En el resto de la Comunidad Autónoma, los problemas ocasionados por el temporal fueron menores. El viento y las lluvias remitieron en provincias que se habían visto fuertemente afectadas durante el fin de semana, si bien se mantenían cerradas al tráfico varias carreteras. Así, en la provincia leonesa continuaba cerrado el carril dirección a Asturias de la autopista León-Campomanes, en el tramo de San Emiliano, mientras en la nacional VI y la comarcal 601, donde las lluvias torrenciales habían provocado inundaciones en numerosos trechos se circulaba con precaución. En Palencia estaba cortada la carretera de Cervera de Pisuerga a Potes y la comarcal 611 entre los kilómetros 36 y 37. En esta última, Tráfico habilitó desvíos.

En el resto de las carreteras de la Comunidad no se registraron interrupciones, aunque Tráfico recomienda una prudencia generalizada.

Según el Observatorio Meteorológico Zonal del Duero, para hoy se prevé la llegada de un frente cálido que producirá lluvias generalizadas y moderadas que afectarán a toda la región. Los vientos soplarán moderados del suroeste y las temperaturas serán suaves.

M.C.D.2022

FRAGA, a trabajar

Ya comenzó las reuniones para formar gobierno

Pide al saliente que no adopte más que decisiones de trámite

Santiago de Compostela. (Efe).

El PP ha pedido al Gobierno en funciones de la Xunta que se abstenga de adoptar decisiones que no sean de trámite y ha abierto un expediente para estudiar la concesión de emisoras de FM, informó ayer en conferencia de prensa el presidente conservador y vencedor de las elecciones gallegas, Manuel Fraga.

Además, el PP urge al ejecutivo saliente que acelere los trámites para la formación de nuevo Gobierno y la constitución del Parlamento de Galicia.

Fraga inició que este requerimiento obedece a su interés en que la transmisión de poderes se realice "con las garantías posibles", y agregó que en esta decisión del PP ha tenido que ver la concesión, por parte del Gobierno tripartito de la Xunta, de 26 emisoras de Frecuencia Modulada durante la jornada de reflexión, que –dijo Fraga– se realizó "sin publicidad ni debate".

El dirigente conservador, que no quiso insistir en la concesión de las emisoras, señaló que su partido ya ha iniciado contactos para la formación del nuevo Gobierno, y que para este cometido se reunieron ayer los presidentes provinciales del PP y cabezas de lista por las cuatro circunscripciones, para "proponer ideas y personas".

El dirigente del PP no quiso adelantar ningún nombre de su futuro Gobierno, aunque sí confirmó que su candidato para presidir el Parlamento gallego es el presidente de centristas de Galicia y titular de la Diputación de Orense, Victorino Núñez.

Fraga dijo que pretende dialogar con el Gobierno en funciones de la Xunta, y matizó que "de forma que no parezca una manera de presión sobre otros", y confió en que el plazo de traspaso de poderes no se demore, "y confiamos –agregó– en que recibiremos los papeles normales, y si no es así, lo diremos".

Manuel Fraga indicó que las advertencias formuladas por él mismo y el vicepresidente del PP, José María Aznar, sobre la supuesta falta de transparencia de los comicios han sido "un llamamiento oportuno y discreto y han servido –agregó– para extremar las precauciones de los partidos, por lo que las elecciones han sido unas de las más limpias".

El futuro presidente de la Xunta justificó sus referencias a la mayoría absoluta, cuando en las campañas habló de "mayoría suficiente y mayoría necesaria", y destacó que su éxito electoral, en ningún caso va a suponer "arrogancia".

Fraga, que dijo estar "dormido" y haber tomado en la noche del domingo "más lacón y copas de lo que debiera", se felicitó de los resultados de su partido, que resultó el más votado en las cuatro provincial gallegas, y sobrepasó el medio millón de sufragios.

Manuel Fraga aseguró haber recibido un telegrama de felicitación del presidente del Gobierno, Felipe González, que calificó de "correcto y protocolario" y añadió que "no cabía esperar otra cosa".

También indicó haber recibido "una llamada muy interesante" de Miguel Roca y que "todos estamos interesados en colaborar".

Anunció, además, que el director general de la Radio y Televisión de Galicia, Abilio Bernaldo de Quirós, había puesto su cargo a disposición de sus superiores "cosa que le honra" –dijo– e insistió en que su partido estudiará la posibilidad de privatizar el ente público de radio y televisión, para paliar el déficit de 4.000 millones al que ha llegado.

Indicó, también, que su partido ha hecho un "exámen crítico" del organigrama de la Xunta, y que "tenemos sospechas de que algunos cargos se han tenido para nombrar amigos", aunque señaló que no variará esencialmente el esquema de Gobierno, aspecto que estudiará una comisión de tres personas.

Sobre el proceso autonómico, Fraga indicó que, en los próximos cuatro años, reclamará las transferencias pendientes a la Comunidad Autónoma Gallega, y que no considera de importancia la creación de la policía autónoma, aprobada en la pasada legislatura por el Parlamento gallego.

Aseguró además, que se quedará a vivir definitivamente en Galicia, y que sólo saldrá de la Comunidad Autónoma para viajes de importancia. "Sigo viviendo en Perbes –dijo– y la última palabra la tendrá mi mujer, que últimamente se queja de que no me ve mucho, pero esto –indicó– puede tener sus ventajas".

La Rioja

Reuniones de los partidos para la gobernabilidad

Logroño. (Efe).

Los partidos riojanos con representación parlamentaria estudian la situación creada tras la ruptura del "pacto de gobernabilidad", firmado el pasado mes de enero por PP, CDS y Partido Riojano Progresista (PRP) para garantizar la mayoría en la Cámara al Ejecutivo que preside Joaquín Espert, del PP.

Los distintos óganos del Gobierno de los partidos iniciaron ayer sus reuniones y contactos para analizar la situación actual y establecer las fórmulas de negociación con el fin de conseguir un Gobierno estable con la suficiente mayoría.

El Consejo Político del PRP decidió, el pasado día 15, romper el pacto de gobernabilidad, por el alto grado de incumplimiento de los 18 puntos en los que basaron su apoyo a Espert, y ratificó el acuerdo de su Comité Ejecutivo, del 29 de noviembre último, de abandonar el Ejecutivo, al que se incorporaron hace diez meses.

Los Comités Ejecutivos del PP y PRP se reúnen, según confirmaron a Efe, para establecer su estrategia y calendario de trabajo en los últimos días, en los que también se producirán las dimisiones de los miembros regionalistas que participan en el Gabinete Espert.

El PSR-PSOE mantiene, "de forma regular", según su portavoz en el parlamento autónomo, Mario Fraile, contactos con todos los Grupos de la Cámara, excepto con el PP, y se incrementarán en las próximas fechas.

El presidente del Gobierno autónomo insistió en que no abandonará el Ejecutivo hasta que no pierda una moción de censura.

RESULTADOS DE LAS ELECCIONES GALLEGAS

Resultados finales, escrutado el 100 por 100 de los votos emitidos:

LA CORUÑA

Número electores: 869.508; votos blancos: 2.213; votos nulos: 5.375; abstención: 40,41 por ciento.

Candidaturas	*N.º votos*	*% votos*	*Escaños*
PP	210.641	41,16	11
PSOE	181.070	32,38	10
BNG	48.183	9,41	2
PSG-EG	21.466	4,19	1
CDS	15.496	3,02	–
EU	9.971	1,94	–
CG	8.224	1,60	–
PNG-PG	7.002	1,36	–
R. Mateos	2.093	0,56	–

LUGO

Número electores: 334.908; votos blancos. 727; votos nulos: 1.141; abstención: 36,78 por ciento.

Candidaturas	*N.º votos*	*% votos*	*Escaños*
PP	101.114	48,32	8
PSOE	64.790	30,96	5
CG	15.269	7,29	1
BNG	14.016	6,69	1
CDS	5.535	2,64	–
PSG-EG	3.642	1,74	–
EU	1.992	0,95	–
PNG-PG	1.209	0,57	–
R. Mateos	713	0,34	–

ORENSE

Número electores: 343.049; votos blancos: 553; votos nulos: 1.528; abstención: 45,41 por ciento.

Candidaturas	*N.º votos*	*% votos*	*Escaños*
PP-CdeG	82.158	44,53	8
PSOE	60.392	32,73	6
CG	11.980	6,49	1
BNG	10.060	5,45	–
CDS	6.387	3,46	–
PNG-PG	5.425	2,94	–
PSG-EG	3.981	2,15	–
EU	1.582	0,85	–
R. Mateos	1.556	0,84	–

PONTEVEDRA

Número electores: 687.948; votos blancos: 1.823; votos nulos: 2.555; abstención: 40,04 por ciento.

Candidaturas	*N.º votos*	*% votos*	*Escaños*
PP	188.205	46,40	11
PSOE	123.240	30,38	7
BNG	33.432	8,24	2
PSG-EG	20.946	5,16	1
CG	12.823	3,16	–
CDS	10.455	2,57	–
EU	6.535	1,61	–
PNG-PG	4.092	1,00	–
R. Mateos	1.912	0,47	–

RESULTADOS TOTALES

Números electores: 2.235.413; votos blancos: 5.316; votos nulos, 10.599; participación: 59,59 por ciento.

Candidaturas	*N.º votos*	*% votos*	*Escaños*
PP	582.118	44,40	38
PSOE	429.492	32,76	28
BNG	105.691	8,06	5
PSG-EG	50.035	3,81	2
CDS	37.873	2,88	–
EU	20.080	1,53	–
CG	48.296	3,68	2
PNG-PG	17.728	1,35	–
R. Mateos	7.084	0,54	–

M.C.D.2022

El diálogo social

Comenzaron las reuniones entre los sindicatos y la patronal

Van a discutir los salarios para 1990

MADRID. EFE.

Los sindicatos UGT y CC. OO. se mostraron ayer, tras la primera reunión de trabajo con la patronal CEOE, dispuestos a discutir la subida salarial para 1990, aunque coincidieron con los empresarios en que éste no será el tema central de las negociaciones.

Patronal y sindicatos crearon una única comisión negociadora que se reunirá el próximo día 3 de enero con el propósito de abordar el punto relativo a formación profesional.

Las tres organizaciones coincidieron en dar por válido el método de trabajo propuesto en la reunión del día dos de este mismo mes por sus máximos representantes, quienes acordaron firmar acuerdos parciales, que no supongan pactos globales semejantes a anteriores acuerdos interconfederales.

El secretario general de CEOE, Juan Jiménez Aguilar, señaló en rueda de prensa la disposición de la patronal a comenzar el diálogo en el punto relativo a formación profesional, "porque las aproximaciones pueden permitir puntos de conexión, aunque no me atrevería a decir acuerdo".

Jiménez Aguilar indicó que la formación profesional puede ser objeto de negociaciones también con el Gobierno, "porque no se agota sólo en los sindicatos", y añadió que este tema "podía discutirse en una mesa a tres, aunque nosotros no somos muy partidarios".

Respecto al incremento salarial para 1990, el dirigente patronal señaló que no se había tratado en esta reunión porque CEOE no había eleborado su propuesta de subida, si bien reiteró que "la negociación colectiva será uno de los temas a discutir en el futuro".

El secretario general de CEOE no descartó que, aunque la discusión con los sindicatos está centrada en una sola mesa de negociación, se pueden constituir mesas sectoriales para abordar puntos concretos.

Por su parte, el secretario de acción sindical de UGT, Apolinar Rodríguez, señaló el "alcance positivo de la reunión que abre el camino a la negociación".

Apolinar Rodríguez, que bautizó a las delegaciones negociadoras de patronal y sindicatos como "Comisión de los Quince", indicó que, pese a que los acuerdos se firmarán punto por punto, "cabe una cierta yuxtaposición temática" que suponga elaborar simultáneamente varios temas.

El dirigente ugetista señaló la posibilidad de celebrar "contactos técnicos" antes de la reunión del próximoi día 3 que "desbrocen el camino de la negociación, lo que no supone que haya subcomisiones con carácter formal".

El secretario de acción sindical de la ejecutiva de UGT concluyó que "la fijación por parte de CC. OO. de una banda salarial para 1990 entre el 8 y el 9 por ciento, no ha mediatizado la capacidad de definición de UGT" y añadió que "CC. OO. ha hecho esa precisión de forma anticipada".

Agustín Moreno, secretario de acción sindical de CC. OO., que valoró positivamente la reunión "porque empezamos a hablar de temas concretos", afirmó que "la formación profesional puede ser el punto testigo para medir la capacidad negociadora".

Sin embargo, Moreno resaltó "la prudencia y cautela sobre el resultado final porque hay elementos que apuntan discrepancia", dentro del documento de la CEOE sobre "bases para el Diálogo Social".

Según el secretario de acción sindical de CC. OO., este documento contiene "recetas añejas y fracasadas que son la antítesis de la Propuesta Sindical Prioritaria (PSP)".

Respectò al calendario negociador, Agustín Moreno estableció la diferencia entre "materias de carácter estructural, que requieren plazos más largos", como la resolución de conflictos, la estabilidad en el empleo, salud laboral y participación institucional y otras cuestiones "que deben ser objeto de una aproximación rápida, como es la negociación colectiva".

En este sentido, el dirigente de CC. OO. matizó que "si CEOE quiere abordar la negociación salarial debe proponerlo ya" y añadió que su sindicato acepta una conversación "discreta" sobre esta cuestión.

Por parte de este sindicato, la comisión negociadora la componen Agustín Moreno, secretario de acción sindical, Salce Elvira, secretaria de empleo, José María Fidalgo, secretario de acción institucional, Miguel Escalera, secretario de formación y Julián Ariza, miembro del secretariado confederal.

La delegación de UGT la forman Apolinar Rodríguez, secretario de acción sindical, José María Zufiaur, secretario confederal, José Manzanares, secretario de formación y Emilio Castro, secretario de política institucional.

En representación de CEOE integran esta comisión Juan Jiménez Aguilar, secretario general, Julio Sánchez Fierro, director del gabinete laboral, José Folgado, director del departamento de economía y Fabián Márquez, asesor de la patronal.

Los empresarios quieren centrar la discusión en la negociación colectiva, mercado de trabajo, evolución de costes laborales, salud e higiene en el trabajo, nuevas tecnologías, solución de conflictos y nuevo sistema de financiación a la Seguridad Social.

CUEVAS: LA SUBIDA SALARIAL DEPENDERA DE LOS OBJETIVOS DEL GOBIERNO

MADRID. EFE.

El presidente de la CEOE, José María Cuevas afirmó a Efe que los criterios de la patronal sobre crecimiento de los salarios para 1990 "dependerán, en gran parte, de los objetivos de inflación que establezca el Gobierno".

No obstante, Cuevas señaló que "aún es pronto para establecer una línea sobre banda salarial" y matizó que "el crecimiento de los salarios debe efectuarse sin que se agote la productividad".

El fiscal militar recurre el permiso navideño de Tejero

La concesión queda paralizada

BARCELONA. EFE.

El fiscal militar de la región Pirenaico-Oriental, Miguel Angel Bazaco Ruigómez, presentó ayer un recurso de apelación contra el auto que concede un permiso navideño al ex-teniente coronel Antonio Tejero Molina.

El recurso paraliza la concesión del permiso navideño al tiempo que traslada al Tribunal Militar Territorial número tres de Barcelona la decisión última sobre la concesión del permiso.

El fiscal explicó a Efe que la petición de permiso presentada por el abogado defensor de Antonio Tejero, Angel López Montero, "no reúne los requisitos legales para ser aceptada, ya que no se basa en ninguno de los supuestos contempaldos por la Ley, tales como muerte de familiares o ayuda a la rehabilitación social del preso al acercarse el final de su condena".

Asimismo, el ministerio fiscal considera que "la situación del recluso no reúne los requisitos necesarios para obtener un permiso, ya que se basa simplemente en el hecho de la celebración de unas fiestas".

Medios jurídicos indicaron a Efe, por otra parte, que la presentación de dicho recurso se basa en que no es de "aplicación a este caso la legislación de la Ley penitenciaria común y porque se estima que estos permisos están orientados en dicha ley a la reinserción de los penados y no tienen carácter de permiso vacacional".

El abogado defensor dispone de cinco días, contados a partir del momento en que le sea notificado el recurso, para presentar sus alegaciones ante el juez de vigilancia.

El juez de vigilancia penitenciaria decidió el pasado día 15 conceder un permiso de siete días –del 23 al 30 de diciembre– Antonio Tejero, que cumple una condena de 30 años de cárcel en la prisión militar de San Fernando de Figueras (Gerona)por el intento de golpe de estado que protagonizó el 23 de febrero de 1981, delito considerado como rebelión militar.

Tejero y el ex-teniente general Jaime Miláns del Bosch son los únicos de los treinta condenados por la intentona golpista que todavía permanecen en prisión.

Sobre la posibilidad de que Miláns del Bosch pueda abandonar la prisión de Alcalá Meco por razones de edad, medios de Defensa aseguraron que "la rebaja de pena corresponde al sistema penitenciario común, no al militar" y añadieron que no existen precedentes para que se produzca.

Presos etarras

«División de opiniones» ante la huelga de hambre

MADRID. EFE.

Los presos de ETA se encuentran divididos en el seguimiento de la huelga de hambre convocada por la organización terrorista el pasado sábado, en protesta por la política de dispersión llevada a cabo por el Gobierno, informaron a Efe fuentes penitenciarias.

Las mismas fuentes aseguraron que, hasta ayer un 60 por ciento de los 489 presos de ETA han seguido la consigna de la organización, mientras que un 40 por ciento no lo han hecho.

Precisamente ayer, las gestoras pro-amnistía de Euskadi hicieron un llamamiento al colectivo de presos de ETA para que abandonen la huelga de hambre, ante "el desgaste físico y psíquico que sufren".

La organización terrorista ETA convocó a sus presos a una huelga de hambre el pasado día 16, al tiempo que daba por finalizada la consigna de "txapeo" (autoencierro en las celdas) que lanzó el pasado mes de agosto, también para protestar por la dispersión y la política de reinserción llevada a cabo por el Gobierno.

Las fuentes penitenciarias pusieron de manifiesto que mientras la consigna del "txapeo" fue seguida en un primer momento por un 83 por ciento de los reclusos de ETA, en el momento de convocarse la huelga de hambre únicamente la seguían un 19 por ciento.

Fuentes de la lucha antiterrorista explicaron a Efe que este descenso en el seguimiento del "txapeo" fue el motivo por el que la organización sustituyó tal medida de protesta por la huelga de hambre, con la esperanza de que fuera masivamente secundada.

En cuanto a las prisiones donde se ha secundado la huelga de hambre, las fuentes penitenciarias indicaron que, de los 80 centros en que están repartidos los presos de ETA, sólo en 30 el seguimiento de la huelga fue unánime, mientras que en el resto la respuesta ha sido desigual.

El centro donde ha tenido mayor incidencia la huelga ha sido la prisión de Herrera de la Mancha, que, con 82 presos de ETA, es la cárcel en la que hay más reclusos de esta organización terrorista, separados en distintos módulos.

M.C.D.2022

Se espera mejoría

Los temporales causaron una víctima más en Andalucía

MADRID. EFE.

El temporal de viento y lluvia, que ayer afectó principalmente a la zona centro peninsular y se desplazó a Andalucía y Levante, causó la muerte de una persona en Cádiz y la alerta en algunas poblaciones situadas en la ribera del ríos Alberche, Tajo y Jarama, en el norte de Zamora, Toledo y Madrid.

El temporal, que entró días atrás por Galicia y el pasado fin de semana causó graves daños a la Cornisa Cantábrica, provocó también numerosas dificultades en Salamanca, Avila y León.

Otra de las zonas más afectadas por las lluvias y el viento fue Andalucía, donde un hombre de 45 años, José Leal Sánchez, murió cuando la furgoneta que conducía chocó contra un árbol que se había caído en una carretera comarcal de Jerez de la Frontera, en Cádiz.

Con la muerte de este conductor son ya 16 las personas que han muerto a consecuencia del temporal que afecta a Andalucía desde mediados del pasado mes de noviembre.

En Málaga se suspendieron ayer las actividades escolares ante la amenaza del temporal.

Según informó a Efe el Instituto Nacional de Meteorología, el frente que ha provocado las lluvias y el viento durante los últimos días "ha pasado ya" y se espera una mejoría general en el tiempo, aunque continuará el riesgo de fenómenos tormentosos en Andalucía.

Numerosas carreteras locales, comarcales y nacionales permanecen cortadas por la caída de árboles y postes de electricidad o por las inundaciones.

En la red nacional está interrumpido el tráfico en la carretera 324, a su paso por Fiñana en Almería; la 323 en Tuneles Izbor, en Granada; la 431, en el término de Niebla (Huelva), y la 630 en Santa Olaya, también en Huelva, la autopista 66 en San Emiliano (León), la nacional 6 en Pogeruelas, la 340 en el cruce de la Azucarera, en Málaga y la 525, en Zamora.

Las lluvias provocaron que se estableciera la máxima alerta en el norte de Zamora, sobre todo en las vegas bajas del valle del Tera y Orbigo, donde ayer estuvo a punto de desbordarse el río Valderaduey, se desbordó el río Salado y 43 núcleos de población se quedaron sin fluido eléctrico.

En Avila también se desbordaron nuevamente los ríos Adaja y Chico a su paso por la capital, donde se inundó la plaza de toros y el estadio de fútbol.

En Toledo varios pueblos situados en las riberas del Alberche y Tajo han sido alertados ante el posible desbordamiento de ambos ríos después de que el embalse de San Juan de Picadas haya llegado al límite de su capacidad.

En Madrid, las lluvias caídas durante los últimos días han incrementado notablemente el caudal del agua embalsada en los pantanos, que se encuentran a un 88,3 por ciento de su capacidad máxima,

Doñana

Se están haciendo prospecciones de gas natural

SEVILLA. EFE.

Izquierda Unida-Convocatoria por Andalucía (IU-CA) denunció que en el parque de Doñana se están realizando "prospecciones y construcción de pozos de gas natural", a cargo de "empresas de distinto tipo y en distintos periodos".

La denuncia se incluye en un documento en el que IU-CA solicita la creación de una comisión de investigación en el seno del Parlamento de Andalucía para que esclarezca ciertos problemas del parque, como la situación de los recursos hídricos o la mortandad de aves.

El secretario general del PCA, Felipe Alcaraz, dijo en rueda de prensa que no se atrevía a citar a las empresas implicadas en las prospecciones ni la época en que se realizaron, ya que "sería aventurar cosas que hay que investigar más a fondo".

No obstante, aseguró que "parece que hay empresas multinacionales" y que "un diputado de esta Cámara era empleado de una de esas compañías cuando se hicieron las prospecciones".

El presidente de IU-CA, Luis Carlos Rejón, criticó además la pérdida de mil millones de pesetas que, según sus datos, supone para el erario público la devolución, tres años después y sin intereses, de los 2.247 millones de pesetas por la devolución del edificio Presidente.

INTERIOR AZUL

ATRACCION INTERIOR

Anímese. Descubra todo el color sin salir de Castilla y León.
Se sorprenderá. Encontrará el azul
en las aguas claras de sus lagos, lagunas, embalses y balnearios.
El verde en sus montañas y el blanco en sus cumbres.
El amarillo lo pone el sol y el trigo.
Y los castillos, iglesias y pueblos aportan el color de la historia.
Con todo el atractivo interior.
Y lo mejor de estas tierras: sus gentes.
Sencillas, sobrias, amables. Siempre acogedoras
y orgullosas de su patrimonio. Por eso, cada día son más los viajeros
que se acercan a conocer la belleza de Castilla y León.
Siempre bien recibidos... en el interior.

CASTILLA Y LEON
descubra todo su color

INTERIOR VERDE

INTERIOR BLANCO

M.C.D.2022

Homicidio con abuso de fuerza

Amilibia, condenado a 17 años de prisión

Madrid, (EFE).- La Audiencia Provincial de Madrid ha decidido condenar al periodista Jesús María Amilibia a 17 años de prisión, como autor del homicidio del camarero Jósé Fernández Villanueva, contra quien disparó el 28 de octubre de 1988 tras una discusión de tráfico, informaron a EFE fuentes jurídicas.

La sentencia, a cuyo fallo ha tenido acceso EFE, considera al periodista autor de un delito de homicidio con el agravante de abuso de fuerza.

La pena de los 17 años de prisión incluye la correspondiente al delito de tenencia ilícita de armas, de la que también le acusa el fiscal.

Según el relato que hizo el fiscal durante el juicio, los hechos sucedieron en Madrid en la noche del 28 de octubre del pasado año, cuando el coche en el que viajaba el procesado y que conducía su mujer, Catalina Raisa Grumber, paró ante un semáforo en rojo, obligando a José Fernández a realizar una parada brusca con su coche.

Al realizar esta parada brusca, José Fernández alcanzó con su vehículo a una moticicleta y se bajó del coche para comprobar los posibles daños.

Amilibia, que había descendido también de su coche, y José Fernández comenzaron a discutir y a empujarse hasta que el primero sacó de una pequeña bolsa un revolver "Smith and Wesson", de 38 milímetros, con cinco cartuchos en el tambor y efectuó un disparo a los pies de su oponente.

A continuación, el periodista volvió al interior de su coche y Catalina Raisa, comenzó a insultar a José Fernández, quien se acercó a la mujer para taparle la boca con una mano, momento en el que el procesado alargó el brazo por delante de la mujer y disparó a escasos centímetros de Fernández Villanueva a la altura del hemitórax izquierdo.

Fernández Villanueva, que fue trasladado a la clínica de la Concepción, falleció en la Unidad de Cuidados Intensivos el 24 de noviembre de ese mismo año, a consecuencia del disparo efectuado por Amilibia.

Durante el juicio, que comenzó el pasado 30 de noviembre y finalizó el cinco de diciembre, el fiscal pidió que se impusiera al periodista una pena de 20 años de prisión por un delito de homicidio y otro de tenencia ilícita de armas.

El fiscal consideró que se daba el agravante de abuso de superioridad y pidió también una indemnización para los herederos de la víctima de 20 millones de pesetas.

En el mismo proceso, la acusación particular, en nombre de los herederos de la víctima, mantuvo que los hechos eran constitutivos de un delito de asesinato con los agravantes de alevosía y tenencia ilícita de armas, por lo que pidió que se impusieran a Amilibia 27 años de prisión.

Durante el juicio, la abogada Cristina Almeida, en nombre de la acusación particular, mantuvo que el periodista disparó por "una idea obsesiva de defensa contra la inseguridad ciudadana" y agregó que "él es parte de esa inseguridad ciudadana".

Por su parte, la defensa mantuvo la tesis, ratificada por testigos, de que el camarero fallecido agarraba por el cuello a la mujer de Amilibia y luego la abofeteaba.

Sin embargo, tanto el fiscal como la mujer de la víctima aseguraron que Fernández Villanueva se limitó a tapar la boca de la mujer del periodista, momento en que éste disparó.

Jesús María Amilibia declaró durante el juicio que su idea era intimidar al agresor de su mujer y que nunca pensó que pudiera matarle.

También mantuvo que la pistola que utilizó en la agresión se la había encontrado abandonada en un taxi.

Por fallo de las garantías procesales

El Supremo absuelve a los condenados por asesinato del mafioso Vaccarizzi

Madrid, (EFE).- El Tribunal Supremo ha absuelto y decretado la puesta en libertad de los tres condenados a 36 años de prisión por el asesinato del mafiosos francés Raymond Vaccarizzi, al que dispararon cuando se asomaba a la ventana de su celda en la cárcel modelo de Barcelona, donde estaba preso.

Geeorge Albert Andree Collin, Rene Paul Aime Nivois y Julio Balader García fueron acusados de ser autores responsables de un delito de asesinato y otro de tenencia ilícita de armas en una setencia ahora anulada por la sala segunda del Supremo, que ha considerado que se vulneró el principio de presunción de inocencia y la celebración de un proceso con todas las garantías.

La setencia, dictada por la Audiencia Provincial de Barcelona en septiembre de 1987, consideró probado que los acusados, residentes en España, con ocasión de mantener discrepancias con Vaccarizzi en el control y administración de unos negocios de prostitución llevados a cabo por una organización que operaba en una parte de Lyon (Francia), decidieron acabar con la vida de éste.

Para ello se pidió a Roxan Andrivon, absuelto en dicha sentencia, que les hiciera llegar hasta España un arma. La Audiencia de Barcelona consideró que no estaba probado que este conociera el destino que se le iba a dar al arma.

Andrivon pidió a un conocido de la organización, rebelde en esta causa, que adquiriera el arma y por medio de un tercero la hizo llegar a España.

El procesado que se encuentra en rebeldía también se desplazó a España, donde se decidió el medio para acabar con la vida de Vaccarizzi

Conociendo que la novia de la víctima acudía al Centro de Detención de Hombres de Barcelona, donde estaba ingresado, situando el coche bajo la celda de Vaccarizzi, donde hacía sonar el claxon para que éste se asomara y concretar una posterior visita, los acusados visitaron las inmediaciones de la prisión.

Después de este examen decidieron apostarse en una de las terrazas frente al edificio penitenciario donde acudieron el día de los hechos Balader y el procesado en rebeldía.

El 14 de julio de 1984, cuando la novia de la víctima acudió al lugar y Vaccarizzi se aferraba a los barrotes de la celda para hablar con ella, el procesado en rebeldía efectuó un disparo y a instancias de Balader hizo otro por temor a un posible fallo.

A continuación, se dirigieron a la calle donde les esperaba Collin en un vehículo en el que ocultaron el arma y huyeron comunicando posteriormente a Nivois el término de la operación.

Los proyectiles alcanzaron el cuerpo de Vaccarizzi determinando su muerte instantánea.

Tras la sentencia de la Audiencia de Barcelona, los condenados presentaron un recuerso de casación ante el Tribunal Supremo, que ha considerado en la sentencia absolutoria que la de Barcelona funda su fallo condenatorio en pruebas practicadas fuera del juicio oral, y formadas en su mayor parte por actuaciones policiales que sólo tienen valor de denuncia para los efectos legales.

Por otra parte, el Supremo afirma que las manifestaciones de tres testigos, uno de los cuales fue posteriormente procesado en la causa y declarado rebelde, prestadas ante el juez instructor del Tribunal de Gran Instancia de Lyon (Francia), no se ajustaron a lo dispuesto en la Ley de Enjuiciamiento Criminal al no estar presentes ni los procesados ni sus abogados defensores.

Los tres interrogados no comparecieron al juicio oral, por lo que tampoco pudieron ser preguntados.

Por todo ello, el Tribunal Supremo considera que no se observaron en el proceso todas las garantías legales establecidas por la Ley Procesal Penal.

Videos sobre el aborto

Tensión en el Consejo Escolar del Estado

Madrid, (EFE).- La propuesta de la Federación de Enseñanza de CC.OO. para que el Consejo Escolar del Estado pidiera al Ministerio de Educación la retirada de dos vídeos didácticos sobre el aborto, recomendados por la Conferencia Episcopal Española, no consiguió los votos suficientes para que fuese aprobada.

Los vídeos en cuestión, titulados "Mamá me ha matado" y "Dejadme vivir", de unos doce minutos de duración cada uno, fueron recomendados en su día como material didáctico para la asignatura de religión y moral católicas de EGB y BUP, y se han exhibido en diversos centros del Estado y el curso pasado fueron motivo de varias denuncias particulares.

La propuesta de CC.OO. señalaba que "independientemente de la opinión que cada cual tenga sobre el tema, el citado material es totalmente inadecuado como soporte de la enseñanza", al equiparar la interrupción voluntaria del embarazo con los campos de concentración nazis y transmitir "esteriotipos sexistas inaceptables, escenas sangrientas y sensiblería engañosa".

Durante el debate, en el seno del Consejo Escolar del Estado, abandonaron la reunión la presidenta de la Confederación Católica de Asociaciones de Padres de Alumnos (CONCAPA), Carmen de Alvear; el presidente de la Confederación Española de Centros de Enseñanza (CECE), Angel Martínez Fuertes, y el representante de la patronal de organizaciones empresariales (CEOE), Juan Carnicer, por "desacuerdo con el procedimiento seguido", según señalaron a EFE.

El resultado de la votación posterior arrojó nueve votos a favor de la propuesta, un voto en contra y dos abstenciones, lo que, sumado a los tres abandonos, impidió que prosperara la propuesta de CC.OO.

La abstención fue respaldada por los representantes del Ministerio de Eduación, al estimar que el MEC trabaja actualmente en el asunto con la Conferencia Episcopal, en el marco de los acuerdos Iglesia-Estado, y por los de la Federación Española de Municipios y Provincias (FEMP). El voto en contra fue emitido por el presidente de la Asociación Nacional del Profesorado Estatal (ANPE), Daniel Céspedes, quien se remitió a una explicación de voto que, dijo, hará próximamente.

Los votos afirmativos fueron depositados por los representantes del profesorado, alumnos y padres de alumnos, entre ellos la presidenta de la Confederación Española de Asociaciones de Padres de Alumnos (CEAPA), Paca Tricio.

Al abandonar la reunión, la presidenta de la CONCAPA dijo a EFE que el debate suponía una intromisión en los acuerdos Iglesia-Estado y que el Consejo no era el lugar idóneo para tratar este tema, pese a lo cual no pudo aplazar la sesión a otro día para estudiar el asunto colegiadamente.

El Consejo Escolar del Estado es un órgano de ámbito nacional para la participación de todos los sectores afectados en la programación general de la enseñanza y se encarga también del asesoramiento sobre proyectos de ley o reglamentos sobre los niveles educativos no universitarios.

M.C.D.2022

RUMANIA

REPRESION SANGRIENTA

Centenares de muertos en las protestas antigubernamentales

Dresde (RFA). (Efe).

Miles de germanooientales recibieron hoy con júbilo al canciller Helmut Kohl a su llegada a Dresde para su primer encuentro con el primer ministro Hans Modrow, que ambos consideran decisivo.

Fue "un recibimiento sobrecogedor", declaró Kohl, quien añadió que se siente muy emocionado, pero que hay "momentos en que ha de predominar la razón".

Según el canciller, tanto él como su coelga de la República Democrática Alemana son conscientes de su especial papel, "se trata de una gran responsabilidad que afecta no sólo a los dos Estados germanos, sino también a Europa entera".

Modrow y el alcalde de Dresde, Wolfgang Berghofer, recibieron esta mañana en el aeropuerto de la ciudad al canciller federal, que llegó a las 8,15 gmt a bordo de un avión de las Fuerzas Aéreas de la República Federal de Alemania (RFA).

Kohl llegó acompañado de seis de sus ministros, entre ellos el de Economía, Helmut Haussmann, que espera ultimar hoy un acuerdo de cooperación y la creación de una comisión económica interalemana.

Unos 2.000 habitantes de Dresde se congregaron en el aeropuerto para saludar al canciller, muchos de ellos provistos de banderas con los colores de Alemania, sin el emblema de la RDA, y profiriendo gritos a favor de la unidad alemana.

"Alemania, Alemania", "Alemania, patria unida" y "Helmut, Helmut" fueron gritos que se escucharon en el aeropuerto y en las calles atestadas de público por las que se dirigió la comitiva oficial, y frente al lujoso hotel Bellevue donde tiene lugar la "cumbre" interalemana.

Madrow y Kohl se retiraron inmediatamente al salón Ludwig Richter del hotel, bautizado con el nombre del más famoso pintor de Sajonia, donde se celebró el primer encuentro entre los dos políticos.

Kohl llegó con propuestas concretas de cooperación, sobre todo en el plano económico, en el que Bonn anunció el lunes el incremento de los avales gubernamentales para suministros a la RDA de 4.500 a 6.000 millones de marcos.

CUMBRE ALEMANA

Jubiloso recibimiento popular al canciller Kohl en Dresde

Londres. (Efe).

Informaciones procedentes de Rumania indican que más de 600 personas pueden haber muerto en las protestas antigubernamentales ocurridas en ese país en las últimas 48 horas, según la cadena de televisión BBC de Londres.

Las fuerzas de seguridad rumanas dispararon, según la BBC, indiscriminadamente contra los manifestantes, muchos de ellos jóvenes y niños.

Las manifestaciones contra el Gobierno del presidente rumano Nicolae Ceaucescu se han producido en diversas ciudades del país y comenzaron en Timisoara en protesta por la expulsión de un pastor protestante de origen húngaro.

El embajador británico en Bucarest, Michael Atkinson, dijo a la BBC que las milicias rumanas patrullaban las calles de la capital después de la represión de los manifestantes.

Periodistas británicos que han tratado de entrar a Rumania no han podido hacerlo y están retenidos en la frontera con Hungría.

La prensa londinense indica hoy que la violenta represión este fin de semana pasado de las manifestaciones de protesta tuvo lugar mientras el país estaba bajo el mando de Elena Ceaucescu, viceprimera ministra y esposa del presidente, que se halla en Irán en visita oficial.

CONTINUAN LOS ENFRENTAMIENTOS EN TIMISOARA

Budapest. (Efe).

Los enfrentamientos de la población con las fuerzas del orden continúan hoy en la ciudad rumana de Timisoara, dijeron testigos a una radio húngara.

La radio húngara transmitió una llamada telefónica de un habitante de Timisoara que fue interrumpida cuando empezó a decir que había tiros en las calles.

Algunos testigos hablaban incluso de 300 a 400 muertos por la intervención de la policía contra manifestantes que protestaban por la deportación de un párroco evangélico.

Las protestas, que parecen haberse iniciado por iniciativa de la minoría étnica húngara.

Pese a los impedimentos de las autoridades

Miles de personas en el funeral de Sajarov

MOSCU.- Capilla ardiente del Premio Nobel Andrei Sajarov, instalada en el Palacio de la Juventud de la capital soviética. (EFE-AP)

Moscú. (Efe).

Pese a los múltiples impedimentos que las autoridades soviéticas interpusieron para el acceso al funeral de Andrei Sajarov, miles de personas se reunieron ayer para darle el último adiós y fueron invitados a unirse en un frente democrático que lleve su nombre.

El diputado progresista Yuri Afanasiev, copresidente junto al fallecido político del Grupo Interregional (GI) de diputados, el bloque progresista del Congreso, propuso que todos los que quieran realizar la "perestroika" (reestructuración) se agrupen en una unión de las fuerzas democráticas que se llame "Andrei Sajarov".

El "GI" debe decidir estos días si se convertirá en un grupo de oposición al partido Comunista de la URSS, con lo que daría necimiento al primer partido de oposición desde los años 20 en la URSS.

El diputado progresista y economista, Gavril Popov, interpeló a gritos a uno de los responsables del orden público por haber impedido el acceso a Luzhniki, un enorme predio a la orilla del río Moskova y al lado del estadio Lenin, cuando sólo faltaban pocos minutos para que llegase el ataúd de Sajarov.

Las autoridades ordenaron el cierre de la boca del metro cercana al estadio e impidieron el acceso de autobuses de transporte público y automóviles, mientras la milicia no dejaba pasar, en muchos puntos, a las personas que accedían al lugar a pie.

†

LA SEÑORA

Doña Francisca Salamanca Camazón

Falleció en Palencia, el día 18 de diciembre de 1989
a los 81 años de edad
DESPUES DE RECIBIR LOS SANTOS SACRAMENTOS
Y LA BENDICION APOSTOLICA DE SU SANTIDAD
D. E. P.

Su apenado esposo Luciano García Saez; hijos Ana María, Luis, Miguel Angel y María Irene García Salamanca; hijos políticos: Luis García, Esperanza Calvo, Helen Hohrein e Isidro Mateo; hermanas políticas Justina Alonso y Carmen Pérez; nieto, bisnietos y demás familia,

Ruegan una oración por el eterno descanso de su alma

Funeral y conducción: Día 19, a las 12 de la mañana.
Misa de familia: Día 19, a las 8 de la tarde.
Iglesia parroquial: San Lázaro.
Casa mortuoria: Avda. República Argentina nº 13-1º Dcha.

Compañía de Seguros OCASO, S.A.
Funeraria HONTIYUELO
C./ Mayor, 112 – Tfnos. 740315 - 740447 – Palencia

MANUEL RODRIGUEZ DE PRADA

ESPECIALISTA EN PEDIATRIA Y PUERICULTURA

A partir del 18 de Diciembre cambia su consultorio a la Calle Alfonso VIII n.º 3, 1.º C.
Petición de hora:
Tfno. 727879 (mañanas)
Tfno. 712200 (a partir de las 5)

†

LA SEÑORA

Doña JULIA MARTINEZ FRANCES

Falleció en Palencia, el día 13 de diciembre de 1989
DESPUES DE RECIBIR LOS SANTOS SACRAMENTOS
Y LA BENDICION APOSTOLICA DE SU SANTIDAD
D. E. P.

Sus apenados hermanos César, Albina e Isabel Martínez Francés; hermanos políticos Manuel Lancha, Félix Feijoo y Fé Montero; sobrinos, primos y demás familia,

Ruegan una oración por su alma

Funeral: Miércoles, día 20, a las once de la mañana, y a continuación la conducción del cadáver al cementerio de Ntra. Sra. de los Angeles.
Misa de familia: Miércoles, día 20, a las ocho de la tarde
Iglesia parroquial: San Miguel.
Casa mortuoria: C./ General Mola nº 98-1º

"SANTA LUCIA, S. A." Cía. de Seguros
Funeraria SAN MIGUEL
C./ Panaderas, 8 – Tfno. 74 97 97 – Palencia

M.C.D.2022

Alquileres

ALQUILO entreplanta para oficinas y nave en el Polígono 730033 - 727065.

INMOBILIARIA BERNA, alquila piso y apartamento, céntricos. Teléfono 742164.

Automóviles

SANSE concesionario oficial FIAT LANCIA. Procedentes de cambio, seguimos con nuestra compra - venta de vehículos seminuevos. Disponemos stock seleccionado. María de Molina, 2. Tfno. 72 55 41.

AUTOMOVILES 200 Distribuidor Oficial F.S.O. Polomez. R. 18, R. 5. Copa. R 12. Golf. Ford Fiesta. Facilidades hasta 36 meses. C/ Felipe II, N.º 6. Teléfono 721076.

VENDO Innocenti de Tomaso Bertoni. 4.000 Kms., buen estado, con extras. 400.000. Teléfono (983) 295457.

PARTICULAR Ford Fiesta 1.300 S y Renault-7. Muy buen estado. Teléfono 752824, de 9 a 15 horas.

Enseñanzas

ACADEMIA Peluquería y Estética Fernández, Martín Calleja 5

Fincas

VENDO piso nuevo, María de Molina, 9. 729288.

VENDO casa, Carretera del Monte, 400 m. 752551.

RUSTIC, tenemos restaurantes que Ud. necesita, en el centro de la ciudad. Para 200 comensales, Renta muy barata y traspaso a convenir. Tfno. 751544.

RUSTIC, dispone de varios chalets de lujo, precio a convenir. Facilidades. Tfno. 751843.

RUSTIC, vende piso en Héroes del Alcázar, Menéndez Pidal, Los Pastores, Encinas, precios asequibles. 751544.

VENDO apartamento lujo 58 metros zona Universidad en Valladolid. Totalmente equipado. Servicentrales. Cochera amplísima. 983-263247.

TORREVIEJA. Apartamentos, chalets, bungalows. Grandes facilidades. Viaje gratis. Informa c./ Rizarzuela, 19. Teléfono 711345.

SE VENDE casa en Tercer Barrio, 1.000 m.² Teléfono 730538.

SE VENDE corral con cuadras en Frómista y tres terneros. Domingo González.

VENDO solar 400 m.² centro pueblo Magaz. Teléfono 784002.

SE VENDE piso nuevo. C./ Casañé, 14-1º A.

VENDO piso en Plaza San José, 120 m.² útiles. Teléfono 710630.

VENDO piso a estrenar, Avda. Cardenal Cisneros. 724628.

INMOBILIARIA BERNA vende varios pisos en varias zonas de Palencia desde 5.500.000 hasta 35.000.000 ptas.

INMOBILIARIA BERNA vende piso en Plaza Doña Inés de Osorio, con garaje y trastero.

INMOBILIARIA BERNA Tiene fincas en zonas interesantes. Teléfono 742164. Mayor, 89.

INMOBILIARIA BERNA necesita comprar un bar en propiedad. No importa precio.

API INMOBILIARIA vende piso de lujo en zona del Salón, cuatro dormitorios, cocina amueblada, servicios individuales, cochera. 23.000.000.

API INMOBILIARIA vende piso todo exterior, calle Diego Laínez, tres dormitorios, cochera, servicios individuales, 7.800.000. Oportunidad.

API INMOBILIARIA vende piso Héroes del Alcázar, tres dormitorios, 4º sin ascensor. 6.000.000.

API INMOBILIARIA vende últimos pisos en construcción en c./ Villacasares, Plaza La Marina, General Mola, Plaza del Cordón y varias más. Información en Martín Calleja, 9. Teléfono 747168.

SE VENDEN dos solares en Venta de Baños, 5.000 m.². Llamar Sr. Herraez, teléfono 252818 de León.

Ganados y aves

VENDO 40 ovejas, Luis Román. Calzada.

VENDO 70 ovejas emparejadas. Abdón Cuesta, San Llorente del Páramo.

VENDO rebaño de 180 ovejas, Grajal de Campos. Teléfono (987) 781135.

CERDO de matanza, alimentación natural, excelente calidad. 130 Kg., 50.000 pts. Teléfono 740525.

VENDO 40 ovejas emparejadas. San Cebrián de Campos. 827179.

CERDO de matanza, alimentación natural, excelente calidad. 130 Kg., 50.000 pts. Teléfono 740525.

SE VENDEN 120 cabras, 100 ovejas pariendo, con pastos y corral. Teléfonos 750843 - 748298.

SE VENDE 10 terneras pasteras. Tfno. 729198.

VENDO 60 ovejas emparejadas con lechazos de saca. Teófilo, Arenillas de Nuño Pérez.

Maquinaria

VENDO máquina sembrar remolacha, carro herbicida, peine trisurco y avena. Hermanos Calvo Pérez, Astudillo. 822394.

Préstamos

LEVANTAMOS hipotecas. Cocedemos préstamos. Máximas garantías. (91) 5779058.

PRESTAMOS hipotecarios. Levantamos embargos, cargas. Máxima rapidez, discreción. (983) 397992.

Trabajo

AUTO-MIGON precisa mecánico oficial 1.ª Especialidad vehículos pesados. Teléfono: 721034.

SE NECESITA chica para cuidar niños. Tfno. 711291.

SE NECESITA chica. Tfno. 740501.

TRABAJE montando cuadros pequeños casa, proporcionamos material, recogemos producción. Decorhogar, Alfonso Católico, 1, Oviedo

EMPRESA nacional precisa 7 personas mayores 25 años. Responsables. Altos beneficios. R.M. Sr. Zubieta. Teléfono: (96) 3519221.

SE NECESITA camarero, 18 a 25 años. Tfnos. 751326 - 745800.

OFICIAL CARNICERO,
con experiencia de mostrador se necesita.
Dirigirse por escrito al Apartado nº 55 o al teléfono 722792

SE NECESITA señorita para limpieza bar. C./ Alfonso X el Sabio nº 3-4º C. Informes de 6 a 9.

SE NECESITA una chica. Cardenal Cisneros 25-4º A.

SE NECESITA empleada hogar, horario de mañana. Teléfono 721645, llamar de 3 a 6.

SE OFRECE dependienta con experiencia. Teléfono 752107.

NECESITO matrimonio sin hijos o chica fija para Bilbao. Llamar al 725785.

Transportes

SE REALIZAN portes, mudanzas, locales y nacionales, hasta 3.500 Kg. Teléfono 751667.

Traspasos

SE TRASPASA o se vende fábrica de hacer morcillas con toda clase de maquinaria y clientela Tfno. 850174 Guardo (Palencia)

SE TRASPASA bar Alfonso X el Sabio, frente Angelinas. Tfno. 808032.

TRASPASO negocio muy céntrico. Tfno. 726780, laborables.

SE TRASPASA bar poca renta. Teléfono 724756.

SE TRASPASA bar, zona nueva. Catedral. Tfno. 749240.

INMOBILIARIA BERNA traspasa varios bares y una bodega. Buena clientela. Tienda de frutos secos con papelería. Buenas zonas.

TRASPASO peluquería. Marqués de Albaida 16-1º.

Varios

CLINICA legal. Interrupción voluntaria del embarazo, planificación familiar. Centro Clínico el Bosque. (91) 2025945 - 2025946.

CALVICIE, implante capilar sin dolor. (923) 260197. (6 a 7).

Vehículos

SE VENDE camión con pluma. Tfno. 729572.

VENDO camión, tarjeta, recogida de leche zona de Aguilar a Burgos. Teléfono (947) 210696, llamar a partir 4 tarde.

Ventas

CHOPOS magníficos plautones dos años. Finca La Perdiguera, Castronuño (Valladolid). Tfnos. 91- 2620290 - 2623960

DON PERRO perros importados. Inmejorables. Todas Razas. Entrega inmediata. Garantía 1 año. (93) 2077306 - 2077316.

VENDO caldera de carbón y calentador agua caliente eléctrico. Teléfono 721868

VENDO 4 cachorros mastines de un mes. Teléfono 895123.

VENDO avena, comuña, cebada, alfalfa, paja de cebada y comuña enfardada. Pedroso, Támara.

VENDO dos perros de pastor. Aniceto Martínez, Villasabariego de Ucieza.

EL DIARIO PALENTINO
EL DIA DE PALENCIA
B-34-000315 - FAX-743360

BOLETIN DE SUSCRIPCION

TARIFA

PALENCIA (Capital)
(Reparto a domicilio) 1.500 pts. mes.
IVA incluido

PALENCIA (Provincia) y resto de España
(Correo especial) ....1.500 pts. mes.
IVA incluido
+gastos Rbo.

Otros destinos o formas de envío
Consulten a nuestro departamento difusión

D. .....
Calle ..... N.º ..... Piso .....
Localidad .....
Provincia ..... Teléfono .....
Se suscribe a «EL DIARIO PALENTINO-EL DIA DE PALENCIA»

por: ☐ TRIMESTRE
☐ SEMESTRE
☐ AÑO

Cuyo importe envío por ☐ Letra
☐ Cheque Bancario
☐ Giro Postal
☐ Reembolso

Envíe este Boletín: a n/ Departamento de DIFUSION
Apartado 17 - 34080 PALENCIA
o llame a nuestro Tfno. 740417

M.C.D.2022

Economía amplía la regulación de las normas de publicidad de las entidades de crédito

Madrid (EFE).-El Ministerio de Economía y Hacienda publica hoy en el Boletín Oficial del Estado una orden por la que se amplía la regulación de las normas de actuación de las entidades de crédito con sus clientes en materia de información y publicidad.

La orden, según el texto al que ha tenido acceso EFE, será aplicable no sólo a las entidades de depósito (bancos, cajas de ahorro y cooperativas de crédito) sino también al resto de las entidades de crédito, como son las entidades de financiación, financieras de automóviles, sociedades de crédito hipotecario y sociedades de "leasing" entre otras.

La nueva regulación presta especial atención a las operaciones bancarias clásicas, como son los préstamos y los depósitos, además de a otras operaciones como la compra de divisas, compra de valores u otras operaciones en moneda extranjera, compra de pagarés de empresa en entidades de crédito, deuda del Estado u otros activos financieros.

La orden reitera el criterio ya vigente de que las entidades de crédito fijen libremente los tipos de interés y las comisiones que ofrezcan a sus clientes, debiendo anunciar públicamente sus tipos de interés preferencial (el que aplican en los préstamos a sus mejores clientes) y sus tipos de interés para descubiertos en cuentas corrientes.

Las entidades de crédito deberán tener además en todas sus oficinas una lista, a disposición del cliente, con las tarifas de sus comisiones y las reglas sobre fechas de valoración que apliquen, que habrán de ser comunicadas previamente al Banco de España.

Los clientes tendrán derecho a pedir el contrato escrito de la operación que realicen y deberán recibirlo automáticamente sin necesidad de solicitarlo en los casos de apertura de cuentas, préstamos o créditos de menos de 10 millones o cesiones temporales de activos financieros de menos de 10 millones de pesetas, entre otros casos.

Los contratos deberán expresar con claridad el tipo de interés nominal y la periodicidad en que se devengarán los intereses, así como la Tasa Anual Equivalente (TAE) correspondiendo al tipo de interés y plazos pactados y las comisiones y gastos que pueden repercutir al cliente.

Las entidades deberán facilitar al cliente en las liquidaciones periódicas un extracto en el que se expresará con claridad el tipo de interés y comisiones aplicadas, los gastos, los impuestos retenidos y cuantos datos se precisen para una liquidación correcta.

La Orden regula además el servicio de reclamaciones del Banco de España, que estableció ya una normativa anterior, con ánimo de fomentar la figura del defensor del cliente.

Economía establece en el texto la posibilidad de que el servicio del Banco de España no admita una reclamación cuando le conste que la entidad afectada tiene un adecuado servicio de defensa al cliente y que el reclamante no se ha dirigido en primera instancia a él.

El Servicio de Reclamaciones del banco emisor, que publicará un resumen anual de los expedientes que tramite, notificará cada reclamación que admita a la entidad de crédito afectada.

La orden somete a autorización previa del Banco de España la publicidad en televisión, prensa y otros medios de comunicación de operaciones en que se haga referencia a su coste o rendimiento para el público, como son los préstamos y los depósitos.

Esta autorización será también necesaria aunque la publicidad la haga una empresa no financiera, como los fabricantes de automóviles que hacen publicidad de las condiciones de financiación de un vehículo.

Según fija Economía en el texto, la publicidad deberá hacerse con claridad, precisión y respeto de las demás entidades y deberá recoger de forma expresa la Tasa Anual Equivalente que corresponda al tipo de interés que se ofrezca.

Los cambios de tipos impositivos no se incluirán en los Presupuestos de 1990

Conferencia de Antonio Zabalza en Barcelona

Barcelona (EFE).-Los Presupuestos Generales del Estado de 1990 no incluirán previsiblemente cambios en los tipos impositivos para incentivar el ahorro y gravar el consumo, según el secretario de Estado de Planificación y Presupuestos, Antoni Zabalza.

Zabalza pronunció ayer en Barcelona la conferencia inaugural del XIV Simposio de Análisis Económico, organizado por la Universidad Autónoma de Barcelona y el Instituto de Análisis Económico del Consejo Superior de Investigaciones Científicas (CSIC).

El secretario de Estado aseguró que la reforma del Impuesto de la Renta (IRPF), el del Patrimonio y el IVA se aplazará probablemente hasta el ejercicio de 1991, debido a que se iniciará el próximo año con unos presupuestos prorrogados y el Gobierno considera que ha habido un fuerte aumento de la presión fiscal durante los últimos cinco años.

Afirmó que los Presupuestos Generales del Estado del próximo año se centrarán en intentar controlar el gasto público, para lo que se fijará un crecimiento presupuestario inferior al incremento previsto del Producto Interior Bruto -PIB-, que nominalmente podría situarse en 1990 en torno al 10%, indicó.

Ello permitirá compatibilizar los compromisos de seguir mejorando los servicios públicos e incrementar el gasto social para controlar el déficit por cuenta corriente, que este año se ha disparado debido al aumento de las importaciones y se ha situado en cerca del 2,8% del PIB, según Zabalza.

En su opinión, el déficit por cuenta corriente podría empezar a reducirse considerablemente en el año 1992 y destacó que el Gobierno financiará el próximo año la mayor parte del déficit presupuestario acudiendo al mercado de capitales.

Antoni Zabalza se mostró contrario también a modificar la actual paridad de la peseta dentro del Sistema Monetario Europeo -SME-, salvo que este reajuste sea necesario para reducir la inflación, que considera como "uno de los objetivos más claros de la actual coyuntura".

Por separado

Jornadas de reflexión de los consejeros del Banco de Bilbao y Vizcaya

Sin resolver aún el problema de la sucesión de Pedro de Toledo

Madrid (EFE).-Los consejeros del BBV, procedentes del Banco de Vizcaya estarían dispuestos a negociar el sistema de presidencia de la entidad a partir de ahora, siempre que los consejeros del Bilbao acepten a Alfredo Sáenz como sustituto de Pedro de Toledo.

Un consejero del grupo del Vizcaya declaró ayer a EFE que el nombramiento de Alfredo Sáenz es indispensable para establecer cualquier tipo de negociación "desde la paridad y la equidad".

Agregó que el problema sustancial para la falta de acuerdo entre ambos grupos, desde el día de la muerte de Pedro de Toledo, consiste en que el Banco de Bilbao "está haciendo un planteamiento político de la situación, mientras que nosotros lo hacemos desde el punto de vista jurídico".

En este sentido, el consejero del BBV, subrayó que los estatutos dejan bien claro la facultad de los consejeros procedentes de cada una de las entidades para designar al sustituto en este caso del copresidente del Banco.

Añadió que las discrepancias entre ambos deberían estar solventadas en 2 días "para que el asunto no se pudra", y agregó que el consejo de administración convocado para el próximo jueves podría adelantar o retrasarse en función del acercamiento de posturas que se puede producir.

Sobre la postura del grupo del Vizcaya, en una posible negociación futura sobre el sistema presidencial del Banco, la misma fuente afirmó que "los últimos acontecimientos demuestran la conveniencia de una copresidencia, pues ahora mismo hay dos bancos", aunque agregó que "la fusión es incuestionable ".

Durante la jornada de ayer la mayor parte e los consejeros del BBV se encuentran en Bilbao, donde, según fuentes de la entidad bancaria "se está en un periodo de reflexión para dar una salida al problema".

Esta "reflexión", según otras fuentes de la misma entidad, se está llevando a cabo de forma separada entre los directivos procedentes del antiguo Bilbao y los del antiguo Vizcaya, "aunque los contactos son múltiples".

CONSEJEROS DEL VIZCAYA SE DECLARAN AJENOS A LA NEGOCIACION SOBRE SAENZ

Madrid (EFE).-Un grupo de consejeros del BBV procedentes del Banco de Vizcaya se han dirigido esta noche a EFE para manifestar su discrepancia y declararse ajenos a la noticia difundida por la agencia, según la cual podría deducirse que ellos estaban implicados en negociaciones en torno al nombramiento de Sáenz Abad como copresidente.

Según la noticia difundida por EFE bajo el título "Vizcaya dispuesto a negociar si se nombra a Sáenz Abad", algunos consejeros procedentes del Vizcaya consideraban el nombramiento de Alfredo Sáenz como indispensable para cualquier negociación en términos de paridad y equidad.

Prensa económica

Madrid (EFE).-La exigencia de los consejeros del Vizcaya de nombrar a su copresidente en el BBV antes de negociar cambios y la demanda de Grucycsa a Banesto por Valderrivas y Focsa, son hoy noticias de primera en la prensa económica.

CINCO DIAS titula en primera "El Vizcaya quiere que se cumpla el estatuto del BBV", "Grucycsa demanda a Banesto por Valderrivas y Focsa", "Valenciana ordena la compra en Bolsa de títulos de Sansón", "Decenas de muertos por la sangrienta represión en Rumanía".

En el editorial "Fraga y el camino de Santiago" se afirma que "Con el triunfo aún caliente en las manos, Fraga ha tendido la mano al resto de las fuerzas políticas y les ha ofrecido el diálogo. Ha aprovechado también para entonar un canto de humildad y criticar la exageración y el descontrol verbal. Desde Santiago, ha marcado el camino, paradójicamente, por el que deberá discurrir la derecha si quiere transformar sus pequeños éxitos en una alternativa fiable al socialismo".

EXPANSION recoge en primera "Los consejeros del Vizcaya exigen su copresidente antes de negociar cambios". "Mal comienzo de la concertación", "Las "supercuentas" ayudan a la política monetaria", "Agrícolas, dispuesta a ceder la hegemonía a Ebro", "Inversiones extra de 85.000 millones en 1990", "Martín Bouygues será el consejero del Central".

LA GACETA DE LOS NEGOCIOS titula "Asiaín crea un "comité de crisis" para pactar en el BBV", "El crédito a empresas y familias sólo crecerán un 13,5% en el próximo año", "Los sindicatos, dispuestos a negociar salarios", "Petromed negocia vender un 25% a BP".

En el editorial "Más monetarismo" se afirma que las cifras propuestas por la autoridad monetaria al Gobierno "parecen muy voluntaristas. Dan la impresión de que se confía más en la política monetaria que en la fiscal o salarial. Todo un contrasentido tras la constante petición de un mayor protagonismo de éstas. El problema es que la política monetaria está abocada a ser aún más ineficaz cuando se liberalicen los movimientos de capitales. Y por las obligaciones que ha contraído España al entrar en el sistema comunitario de paridades fijas".

M.C.D.2022

ACCIONES		Anterior	Hoy
BANCOS			
Bilbao-Vizcaya	M	788	788
«	B	785	785
«	BI	786	786
«	V	785	785
Andalucía	M	1.705	1.699
Atlántico	M	-	340
Bankinter	M	761	761
Bankoa	BI	410	412
Barclays Bank	M	342	341
B. N. P. España	M	354	345
Castilla	M	-	5.909
Catalana	B	534	534
Central	M	950	950
«	B	950	950
«	BI	950	950
«	V	950	950
Com. Español	M	-	681
Com. Trasatlántico	B	1.600	-
Cto. Balear	M	575	575
Español Crédito	M	1.020	1.020
«	B	1.020	1.020
«	B	1.020	1.020
«	V	1.020	1.020
Exterior	M	622	621
«	B	615	615
«	BI	620	-
«	V	615	-
Fomento	M	396	396
Galicia	M	1.081	1.090
Guipuzcoano	M	960	960
«	BI	960	958
Herrero	M	995	980
Hispano	M	787	782
«	B	785	780
«	BI	785	780
«	V	790	785
Pastor	M	550	551
«	B	555	555
«	BI	555	550
«	V	555	555
Popular	M	1.828	1.820
«	B	1.830	1.820
«	B	-	1.820
«	V	1.832	-
Progreso	M	785	784
Santander	M	787	779
«	B	775	785
«	BI	763	780
«	V	D. 770	780
Valencia	M	363	364
«	V	360	363
Vasconia	M	743	743
Zaragozano	M	730	730
«	B	727	727
«	BI	-	-
«	V	-	-
SEGUROS			
Aurora-Polar	BI	-	-
Bilbao	BI	-	-
Corp. Mapfre	M	C 8.650	C 8.660
Reunión	V	310	310
Unión Fénix	M	C 11.300	C 11.000
INV. MOBILIARIAS/FINANCIERAS			
Cartinbao	M	-	-
Figranvisa	M	464,75	-
Finsa	M	-	-
Bansaliber	M	950	D. 970
Carmosa	M	1.420	D. 1.450
Cartex	M	-	240
Cartisa	M	1.220	1.215
Ceivasa	M	1.300	D. 1.350
Cofir	M	365	360
Corp. Alba	M	C 7.970	C -
Esp. Inversiones	M	365	365
Fibansa	M	D. 1.160	D. 1.200
Fintisa	M	810	805
Fiponsa	M	1.450	1.500
Gral. Inversiones	M	291	290
Gesinval Europa	M	-	-
Gesinval Ibérica	M	-	-
Herrero	M	753	-
Inbazasa	M	-	-
Inburesa	M	79	78
Intra	BI	465	460
Invatisa	M	1.330	1.320
Invercogui	BI	-	-
Inverpastor	M	162	162
Mobinter	M	-	-
Norvasa	M	900	D. 900
Pratisa	M	1.115	1.105
Rentisa	M	1.310	1.305
Unión Europea	M	336	330

ACCIONES		Anterior	Hoy
ALIMENTACION			
Savin	M	520	520
«	BI	-	500
El Aguila	M	370	368
Bodegas Bilbaínas	BI	-	-
Corp. Alimentaria	M	231	233
Damm	B	D. 1.180	1.200
Ebro	M	C 3.295	C 3.295
Elosua	M	-	-
Garavilla	BI	-	-
Gral. Azucarera	M	C 8.000	C 7.900
Ind. Agrícolas	B	1.150 EX	-
Koipe	M	C -	C 4.410
Pebsa	M	-	165
Tabacalera	M	784	785
Uniasa	M	795	775
Unión Cervera	M	80	81
Viscofán	M	-	2.830
ELECTRICAS			
Cantábrico	M	C 1.790	C 1.770
Cataluña	B	C 366	C 366
Endesa	M	C 2.565	C 2.440
Española	M	C 566	C 570
«	B	-	-
«	BI	-	-
«	V	-	-
Fecsa	M	-	-
«	B	C 488	C 487
«	B	-	-
«	V	-	-
Gesa	M	C 3.390	C 3.380
Iberduero	M	C 696	C 686
«	B	-	-
«	BI	-	-
«	V	-	-
Nansa	M	C 8.250	C 8.500
Reunidas	M	C 875	C 868
Ribagorzana	B	C 1.420	C 1.390
Sevillana	M	C 632	C 630
«	B	-	-
«	BI	-	-
«	V	-	-
U. E. Fenosa	M	C 466	C 441
«	B	-	-
«	BI	-	-
«	V	-	-
Viesgo	M	C -	C 3.040
SIDEROMETALURGICAS			
Acenor	BI	127	127
Acerinox	M	1.275	1.275
Acumulad. Tudor	M	C 1.475	C 1.475
Aforasa	M	350 EX	340
Altos Hornos	M	C 534	C 530
«	B	-	-
«	BI	-	-
Amper	M	355	350
Asturiana Zinc	M	1.340	1.290
Auxiliar FF. CC.	M	898	870
Bendix España	M	-	440
Cerrajera	BI	295	285
Ceselsa	M	-	-
Citröen Hispania	M	1.345	1.345
Coto Cortés	M	455	451
Duro Felguera	M	C 1.520	C 1.500
Española Zinc	M	700	680
Fasa Renault	M	495	491
IB-MEI	M	640	635
Imisa	M	-	-
Jumberca	B	392,5	385
Macosa	M	C 965	C 965
Nissan Mot. Ibérica	M	C 957	C 947
«	B	-	-
Nueva Montaña	M	C 412	C 408
Ponferrada	M	78,75	78
Santana	M	197	197
Sistemas AF	M	960	-
Tormaleo	M	458	-
Tubacex	M	C 1.220	C 1.210
«	BI	-	-
Tycsa	M	310	305
Zardoya Otis	M	C 10.660	C 10.600
QUIMICAS			
Aragonesas	M	C 2.280	C 2.290
«	B	-	-
Carburos	B	C 7.990	C 7.900
Cross	M	C 1.780	C 1.785
«	B	-	-
Ence	M	C 5.820	C 5.800
Explosivos	M	-	-
«	B	-	-
«	BI	-	-
Faes	BI	1.750	-
Fosforera	M	435	435

ACCIONES		Anterior	Hoy
QUIMICAS			
Inpacsa	B	125	125
Nicas	BI	-	-
Oxigeno	M	-	-
Papelera Esp.	M	C 760	C 750
«	BI	-	-
Papelera Navarra	M	116	115
Petróleos	M	C 2.405	C 2.385
«	B	-	-
«	BI	-	-
Petromed	M	C 8.810	C 8.800
Sarrió	M	C 1.595	C 1.585
Seda Barna	B	C 650	C 850
Sefanitro	BI	-	-
Sciace	M	C 856	C 856
«	B	-	-
Torras Hostench	B	C 375	C 375
Unipapel	M	1.170	1.175
Vidrala	M	C 3.695	C 3.620
Vilesa	M	-	-
CONSTRUCCION			
Agromán	BI	C -	C 3.940
Asland	B	C 5.050	C 5.050
Corp. Noreste	M	D. 1.330	-
Cristalería	M	1.400	1.400
Cubiertas MZOV	B	-	1.075
Dragados	M	C 3.100	C 3.000
Finac. y Minera	M	1.660	1.665
Fomento Obras	B	2.325 EX	-
Lemona	BI	-	1.750
Rezola	BI	-	-
Sansón	B	3.650 EX	3.850
Tafisa	M	745	750
Uralita	M	C 3.705	C 3.700
Valderrivas	M	4.200	4.255
Valen. Cementos	M	4.300	4.225
«	V	-	-
INMOBILIARIAS			
Metro-Vacesa	M	1.055	1.055
Ahorro familiar	M	-	-
Ceisa	M	2.400	2.400
Colonial	B	760	760
El Encinar	M	635	
Eurobuliding	M	190	198
Inmobanif«	M	-	-
Renta Inmobil.	M	C -	C -
Urbis	M	496,5	489
Vallermosos	M	C 3.855	C 3.850
Zabálburu	BI	-	-
VARIAS			
Acesa	M	183,5	185
Aguas Barna	B	661	663
Aguas Valencia	B	-	688
Aumar	M	115	116,25
Catalana gas	B	C 5.020	C 5.000
Finanzauto	M	740	745
Gas Madrid	M	597	597
Iberpistas	M	116,5	116
Indo	B	-	-
Prosegur	M	1.023	1.033
Saba	B	D. 900	D. 910
Tabacos Filipinas	B	-	225
Telefónica	M	C 901	C 898
«	B	-	-
«	BI	-	-
«	V	-	-
DERECHO			
Lemona	BI	2.310	-
Barclays	M	11	11
Aurora-Polar		-	18.000
Zardoya	M	975	958
Corp. Financ. Alba	B	620	-
		-	-
		-	-
		-	-
		-	-
		-	-
		-	-
Repsol		C 2.480	C 2.505
FONDOS INVERSION			
Bancayafondo I		1.179,48	1.179,33
Bancayafondo III		1.425,95	1.425,96
Bilbao Eurofund		-	-
Fonbancaya		701,91	701,95
Fondonorte		143,87	143,88
Interbao		1.095,81	1.095,81
Inverahorro		773,54	773,42
Mobilnova		125,24	125,29
Mundiahorro		1.045,56	1.045,75
Patrinova		131,31	131,32
METALES PRECIOSOS			
ORO (ptas./Gramo)		1.655,28	1.635,94
PLATA (Ptas./Gramo)		22,99	22,87

BBV BANCO BILBAO VIZCAYA

M.C.D.2022

Incendios forestales en Vizcaya

Una docena de caseríos, destruidos

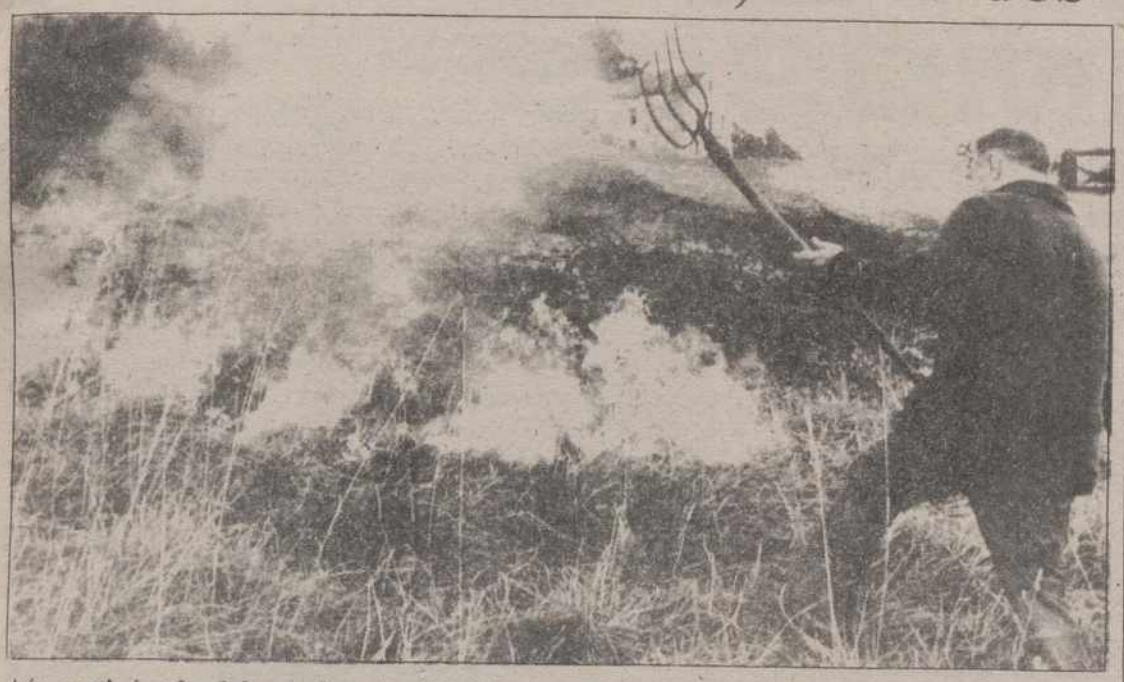

Aún continúan las labores de extinción de los numerosos incendios registrados desde el viernes por la noche en el País Vasco, y en las que participan bomberos, DYA, Cruz Roja, Policía Autónoma Vasca, Guardia Civil, Fuerzas del Ejército, Protección Civil, y voluntarios civiles. (EFE).

Bilbao, (EFE).- Una docena de caseríos han resultado destruidos en Vizcaya como consecuencia de los incendios declarados durante el pasado fin de semana, según informaron a EFE fuentes de la Diputación de Vizcaya.

De los caseríos siniestrados, tres lo fueron en el municipio de Carranza, idéntica cifra en Mendexa, uno en Larrabezua y cinco en la zona de Berriatua-Lekeitio, agregaron las mismas fuentes.

Durante el fin de semana se produjeron cerca de setenta incendios en el País Vasco, de los que ayer quedaban activos dos importantes focos en Vizcaya y otros cuatro menores en Guipúzcoa, mientras que en Alava no existe ninguno.

Pese a que durantes la noche llovió en algunas de las zonas afectadas por las llamas, el buen tiempo reinante ayer en Vizcaya y la reanudación, aunque con menor fuerza que el sábado y el domingo, del viento, ha hecho que se avivase el fuego.

El incendio más importante está situado en la comarca vizcaína de Guernica y su frente afecta a los municipios de Cortezubi, Gautegiz de Arteaga y Ereño.

Una importante masa forestal de pinos, robles y encinas ha sido destruida por el fuego que, sin embargo, no pone en peligro bienes inmuebles. Dotaciones de los parques de bomberos de Galdácano, Durango y Valle de Trapaga se encuentran en el lugar intentando que las llamas no se extiendan.

El otro foco existente en Vizcaya se sitúa en el municipio de Guizaburuaga, cercano al municipio de Markina, donde están actuando bomberos pertenecientes a los parques de Getxo, Munguía y Valmaseda.

La misma fuente informante precisó que, dada la intensidad de las llamas, los bomberos se han limitado a impedir que el fuego alcance viviendas y ponga en peligro vidas humanas, para, a partir de ahora, intentar sofocarlos.

En Guipúzcoa permanecen en activo, aunque controlados, los fuegos detectados en el monte Igueldo de San Sebastián, Aduna, Oyarzun y Urdaburu.

Un portavoz de la Diputación de Guipúzcoa calificó de "desastre ecológico total" los efectos de los 49 incendios declarados durante los últimos cinco días en ese territorio histórico, "la mayoría de ellos provocados", según dijo.

En las labores de extinción han participado, además de los bomberos de la Diputación de los parques de Irún y Oñate, los del parque municipal de San Sebastián, Guardia Civil, Ejército, operarios forestales, voluntarios, Ertzaintza, Protección Civil y otros organismos.

Un joven de 16 años detenido por atraco y violación

Madrid, (EFE).- Juan Carlos Pisa Giménez, de 16 años, conocido delincuente habitual, perteneciente al clan de los "Vega Pisa", ha pasado a disposición judicial como presunto autor del atraco y violación a dos hermanas, informa la Jefatura Superior de Policía.

También ha sido identificado como autor de estos hechos el otro hermano Pisa, apodado "El Yaqui", que esta siendo buscado por la policía.

Los hechos, según el relato de la policía, tuvieron lugar el jueves cuando dos hermanas regresaban a su domicilio tras visitar a unos familiares en la madrileña calle de General Perón.

Fue entonces cuando las agredieron dos desconocidos, a punta de navaja y, bajo amenazas de muerte, las obligaron a acompañarles a un parque cercano.

Una vez allí arrebataron sus pertenencias a las dos mujeres y por la fuerza las hicieron acompañarles a un edificio en ruinas donde consumaron la violación.

Las víctimas, tras ser atendidas en un centro médico próximo, facilitaron una descripción detallada de los agresores a funcionarios de la Policía Judicial de la comisaría de Tetuán, quienes les identificaron como Ignacio Pisa Giménez, el "Yaqui" de 17 años y su hermano Juan Carlos.

Según las mismas fuentes se sometieron entonces a vigilancia los cobijos utilizados habitualmente por el clan y como resultado de esta operación fue arrestado el menor de los hermanos Pisa, sin que hasta el momento pudiera ser hallado su hermano Ignacio.

Las hermanas agredidas reconocieron al detenido y por medio de una fotografía reciente también identificaron al otro presunto agresor.

Sufrió graves quemaduras en el esófago al ingerir un yogurt contaminado

Podría ser un accidente doméstico

Valencia, (EFE).- La Dirección General de Consumo de la Generalitat Valenciana ha confirmado ayer la presencia de un "contenido importante de amoniaco" en un yogurt ingerido el pasado sábado por una mujer que sufrió graves quemaduras en el esófago.

Una mujer de más de 50 años, natural de Bétera (Valencia), fue ingresada el sábado por la tarde en el servicio de urgencias del Hospital Arnau de Vilanova (Valencia) aquejada de quemaduras de alto grado en el esófago después de que probase un yogurt manipulado con un tóxico.

El producto intoxicado, que fue presentado ante el Juzgado de Instrucción número 16 de Valencia, consistía en la mezcla de un yogurt con "petit suisse" de fresa y galletas machacadas, que la mujer pensaba darle a su nieta de nueve meses como merienda, informó la Dirección de Consumo.

Según las mismas fuentes, antes de dar la papilla al bebé, la abuela decidió licuar el producto que había quedado muy espeso y, tras probarlo, sufrió quemaduras graves en el esófago que hubieran tenido consecuencias gravísimas para el bebé.

El laboratorio de la Delegación del Servicio Valenciano de Salud analizó la muestra recogida del producto intoxicado confirmando la presencia de un componente extraño al yogurt, consistente en iones de amonio y una basicidad de ph del 12,8 por ciento, "muy elevada" según fuentes sanitarias.

Según la Dirección General de Consumo, "estos resultados indican la adición a este yogurt de un producto con un contenido importande de amoniaco".

Consumo no sabe aún si el yogurt estaba contaminado ntes de ser comercializado o si se trata de un accidente doméstico producido cuando la abuela mezcló la papilla con líquido para licuarlo, ya que el producto no fue presentado ante el juzgado en su envase originario, sino en un recipiente de cristal.

La Dirección de Consumo ha declarado que se trata de un caso hasta ahora aislado, aunque ha explicado que el olor a amoniaco en las proporciones contenidas en el yogurt debió detectarse claramente antes de ser consumido.

Aparece ahorcado un joven en Valladolid

Valladolid, (EFE).- Un joven de unos quince años apareció ayer ahorcado en el Pinar de Antequera, en Valladolid, y su muerte está al parecer relacionada con un supuesto disgusto a causa de las calificaciones escolares, supo EFE de fuentes policiales.

El cadáver del joven, cuya identidad se desconoce hasta el momento, fue hallado en el Pinar, en la parte posterior del complejo deportivo que la empresa Fasa-Renault tiene en esa zona de la ciudad.

La familia del joven, que fue avisada por la policía del fallecimiento de su hijo, reside en el barrio de Las Batallas de la capital vallisoletana, aunque el fallecido iba a un colegio situado en el Pinar de Antequera.

La policía ha abierto una investigación para esclarecer las circunstancias en las que se produjo la muerte del joven, cuyo cadáver fue trasladado al Instituto Anatómico Forense de Valladolid.

Muere en Murcia otro de los intoxicados por comer setas venenosas

Murcia, (EFE).- Patricio González Mellado, de 23 años, falleció anoche en el hospital "Virgen de la Arrixaca" de Murcia a causa de "fallo multiorgánico e insuficiencia renal y hepática", según el parte médico, producidos por la ingestión de setas venenosas.

Patricio era hermano de Cristina González, de 32 años, fallecida el pasado domingo en el mismo centro sanitario también por comer setas de la especie "lepiota helveola".

La esposa de Patricio, María José García Bayona, de 17 años, permanece en estado grave, según fuentes médicas, mientras que otras siete personas, también intoxicadas por la ingestión de las setas, continúan una evolución favorable.

El fallecimiento de Patricio se produjo después de que los médicos desecharan ayer la posibilidad de trasplante de hígado, debido al estado de "suma gravedad" en que había entrado en la madrugada del lunes. El matrimonio que ha perdido la vida, junto con otro de la localidad de Alcantarilla y otros tres familiares habían ingerido las setas el pasado martes por la noche, después de haberlas cogido de un paraje de la pedanía de Sangonera la Verde.

Las otras tres personas intoxicadas habían ingresado en el centro sanitario el pasado miércoles y el jueves después de haber comido setas de la misma especie que un joven había cogido en el término municipal de Lorca.

M.C.D.2022

Ha dejado de ocultarse para convertirse en tarjeta de presentación social

LA CIRUGIA ESTETICA Y LOS FAMOSOS

Isabel Preysler, Bibís Samaranch, Carmen Franco, Rosa María Sardá, Sara Montiel, Ruiz Mateos..., son algunos de los españoles que han recurrido a la cirugía facial.

Laura DURANGO

Ya no es pecado. Después de muchos años considerándose como el remedio frívolo de los potentados, un secreto a voces, la cirugía estética ha transformado su condición "humillante" en excelente tarjeta de presentación social. De hecho, en las altas esferas, las mujeres hablan de reparaciones faciales con la misma naturalidad con la que comentan los últimos modelos de marca adquiridos.

ESPAÑA A LA CABEZA

Practicada desde comienzo de siglo, ha sido en la década de los 80 cuando adquiere pericia milagrosa y traspasa su concepción elitista. Cada vez con más frecuencia, personas de clase media acuden a un especialista plástico para corregir detalles de su físico. Arreglar una nariz, marcar pómulos, eliminar patas de gallo o celulitis, levantar pechos, suprimir papadas o párpados con bolsas, reducir orejas, etc, ya no es un sueño inalcanzable. España, junto con Estados Unidos, Brasil, Francia y México, se sitúa a la cabeza en este campo médico-quirúrgico.

Las estadísticas actuales recogen que la cirugía estética ya no es patrimonio exclusivo de las féminas. De hecho, el 30 por ciento de los operados son hombres, normalmente a partir de los 40, mientras que las mujeres suelen esperar hasta los 45 o, a menudo, nada más divorciarse.

Los expertos resaltan el trasfondo psicológico de la cirugía reparadora, sus consecuencias positivas para la superación de complejos. Un elevado porcentaje de los operados confiesan que sus vidas cambiaron radicalmente después de la intervención. Gustarse a sí mismo es la primera y fundamental condición para ser feliz.

En España, en los últimos cinco años, se observa un incremento considerable en su aceptación social. Aunque la mayoría de las famosas son reacias a reconocer que se han hecho la cirugía, las más valientes alardean de ello y lo recomiendan al resto de los mortales. Es el caso de la sorpredente Sara Montiel, que con inteligente coquetería se declara encantada de haber pasado por las manos de Antonio Tapias, presidente de la Sociedad Catalana de Cirugía. O Mariví Dominguín quien, superados los 40, afirma sin prejuicios estar totalmente a favor de los "lifting" puesto que ella ya va por el segundo.

LAS OPERACIONES MAS SOLICITADAS

Hay dos tipos de intervenciones, unas de carácter leve y sencillo, como operar una nariz, y las de cuerpo entero, mucho más complicadas. A pesar de las inmunerables posibilidades que ofrece la cirugía plástica, las operaciones más solicitadas no sobrepasan una decena de casos.

LAS FAMOSAS Y LA CIRUGIA ESTETICA

La cirugía estética está a la orden del día entre los famosos, quienes hacen millonarios a los magos del bisturí. El famoso cirujano brasileño Ivo Pitanguy editó hace unos años un libro, "La vía de la belleza", en el que sin mencionar nombres explicaba los secretos de la profesión. Por las manos del brasileño han pasado un sinfín de pacientes populares nacionales e internacionales. Por eso, quizá por desconocer la fama que Bibís Samaranch tiene en nuestro País, el prestigioso médico incluyó a la dama olímpica en un libro del antes y después de la operación, con el consiguiente enfado morrocotudo de la esposa de Juan Antonio Samaranch, presidente del COI. Pese al descuido, no hay que ser muy perspicaz para adivinar a golpe de vista que tras la sonrisa tirante y desencajada de María Teresa Salisachs se enconde un bisturí, en este caso poco afortunado.

De Isabel Preysler se comenta que son cuatro las intervenciones plásticas que se ha hecho, de las cuales ella ni sabe ni contesta, aunque los archivos fotográficos dan fe del cambio de la reina de corazones filipina. Isabel tenía la misma nariz que luce en estos momentos su primogénita Chábeli, un perfil en desacuerdo con sus aspiraciones de elegancia y perfección. El cirujano Benito Vilar procedió a la primera de las operaciones, cambiándole la nariz por un piñoncito chato y respingón. Este médico también operó a su amiga del alma, Carmen Martínez-Bordiú Franco, además de a otras nietas de Franco y fue la propia Carmen quien le recomendó a la entonces señora Iglesias, hoy señora Boyer.

Además de la nariz, Isabel Preysler, obsesionada por sus rasgos orientales, parece ser que acentuó sus pómulos, se hizo un "lifting" para las patas de gallos, un peeling químico para las arrugas de la frente e insinuó su barbilla con un poco de silicona, gracias a las manos de Antonio de la Fuente.

Los resultados le han dado -valga la redundancia- buenos resultados, aunque hay quienes aseguran que las mujeres orientales, si bien tardan más en envejecer, cuando ocurre es de golpe.

Uno de los casos recientes más comentado y alabado por su esplendor es el de Carmen Franco, la hija del "generalísimo", quien se ha estirado la cara y se ha quitado 30 años. Ahora acude a fiestas de sociedad con la tez rosada, aquí la cirugía hizo un buen trabajo.

En cuanto a las extranjeras, la lista es inacabable. De Barbara Stanwyck se dice que ya va por el quinto "lifting". En el último de ellos alegó que se retiraba por una época a la India para meditar junto a un santón hindú, confundiendo la India con una clínica de la ciudad de Los Angeles. Linda Evans, Joan Collins, Lyz Taylor, Kim Novak, Nancy Reagan, Raquel Welch, Charlene Hilton..., son algunas de las más conocidas.

A Isabel Preysler no le gustaba su nariz y decidió someterse a una operación, de la que resutó ese "piñoncito chato y respingón" que refleja la fotografía.

CRUCIGRAMA

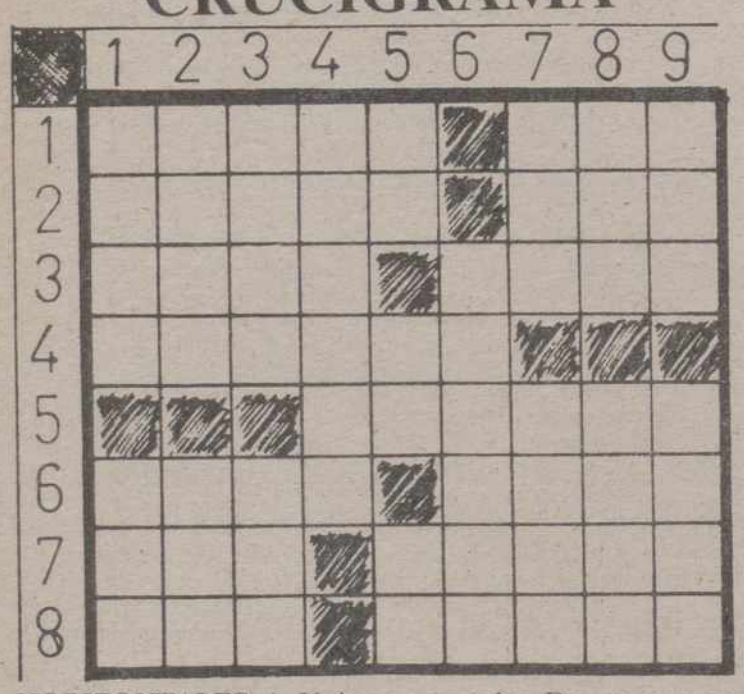

HORIZONTALES: 1: Unir con puntadas. De esta manera, de esta suerte. 2: Rinoceronte. (al rev.) Lo hace en este periódico. 3: Canto del cuclillo. Lanza. 4: (al rev.) Niño atrevido. 5: (al rev.) Huella. 6: Parte saliente del tejado. Cualquier prenda de vestir. 7: Combate. Caja grande. 8: Constelación boreal. Ria de Pontevedra.

VERTICALES: 1: Ladrón. Una voz al teléfono. 2: Proyectil. Flor heráldica. 3: Extraigo. Río italiano. 4: Enseñar. 5: Dios del sol entre los antiguos egipcios. (al rev.) Nota musical. Interjección. 6: Posarse en el agua un hidroavión. 7: Plural de vocal. Variedad de aulaga. 8: Personaje bíblico. (al rev.) Plato culinario. 9: Doncella hindú enamorada de Buda. Tela de algodón parecida al terciopelo.

JEROGLIFICO

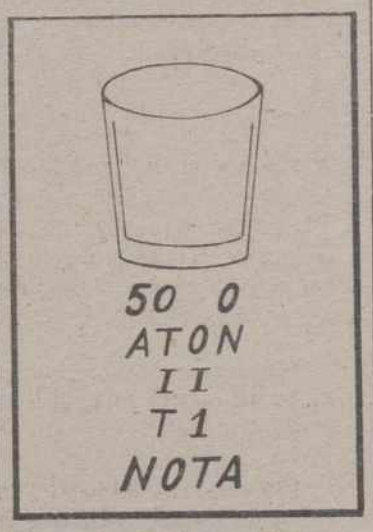

No creo que Juan venga tarde hoy...

SOLUCIONES A LOS PASATIEMPOS DEL DIA ANTERIOR

AL CRUCIGRAMA

HORIZONTALES: 1: Barco. Ces. 2: oparT. Aji. 3: Titi. Amer. 4: Asomar. 5: Esmero. 6: Ivan. Atún. 7: Rin. Adela. 8: Ala. soroM.

VERTICALES: 1: Bota. Ira. 2: Apis. Vil. 3: Rato. Ana. 4: Crimen. 5: ¡oT!. As. As. 6: Armada. 7: Cam. Eter. 8: Eje. Rulo. 9: Sir. onaM.

SOPA DE LETRAS

M.C.D.2022

RAPHAEL:
Televisión a tope hasta Navidades

José Legazpi

«Maravilloso corazón maravilloso» es el título del último disco de Raphael. El cantante, que pasa más de ocho meses entre Latinoamérica y Estados Unidos, está ahora en España y aprovecha cualquier momento para promociona este último trabajo.

Naturalmente no hay nada mejor para esta función que acudir a la pequeña pantalla y, Raphael, que se las sabe todas, está estos dos meses de plató en plató, ya sean estos autonómicos o de televisión española.

El cantante de Linares ha grabado en estos días el programa de Fin de Año que se verá en la televisiones autonómicas, pero tambien ha estado en «Pero ¿esto que es?» y en otros programas musicales del TV3 y Tele-Madrid.

- ¿Pasarás estas Navidades en España?

- Eso espero. Dentro de unos días vendrán Natalia y los niños de Estados Unidos y todos juntos pasaremos unos días en España. Luego nos volveremos a marchar puesto que yo tengo unos compromisos que cumplir y los «peques» tienen que seguir sus clases en sus respectivos colegios.

-Creo que tu hijo Jacobo va a seguir tus pasos

- No exactamente aunque sí hará algo parecido. Jacobo está estudiando cine y, seguramente se convertirá en un genio de la pantalla grande. Te voy a dar una noticia. En cuanto tenga unos meses libres, voy a rodar una película con él. Ya tenemos guión, es de Antonio Gala y se llama «El hijo de la estrella».

- ¿Raphael, no echas de menos España?

- En muchas ocasiones, pero un cantante, un artista, no puede entregarse sólo a un público, tiene que éstar en todas partes y eso es lo que yo hago.

-Llevas treinta años en los escenarios, ¿cuándo te vas a retirar?

- Supongo que nunca porque si me retiro ¿qué voy a hacer?, me moriría de aburrimiento. Ten en cuenta que yo no me dedico solamente a cantar, yo también soy mi propio relaciones públicas mi «manager» tengo una persona que me acompaña y me ayuda en estos menesteres, pero el que se preocupa por las actuaciones, por firmar los contratos, por todo eso soy yo.

- ¿Nunca has probado a escribir tus propias canciones?

- No, soy intérprete, no compositor. Ya hay gente preparada para eso, para escribir canciones que otros cantan.

- Y tu mujer, Natalia, ¿tampoco te ha escrito ninguna canción?

- Tampoco, ella sí lo podía hacer, porque es una extraordinaria poetisa, pero nunca lo ha hecho.

PROGRAMACION TV

MARTES, 19

1ª CADENA

18,20 Cuentos del Buey
(Ultimo episodio)
"Episodio 26"
18,50 Apaga y vámonos
19,20 Entre líneas
(Rep.: Viernes 22, a las 9'00 en TVE 2)
19,50 Como en los viejos tiempos
"Inclinando la balanza"
20,20 Informativos territoriales
20,29 Conexión con la programación nacional
20,30 Telediario-2
21,00 El tiempo
21,15 La luna
22,20 Sesión de noche
Ciclo: Montgomery Clift
"Vencedores o vencidos", 1961, 171'
Dirección: Stanley Kramer
Intérpretes: Spencer Tracy, Marlene Dietrich, Burt Lancaster, Richard Widmark, Maximilian Schell, Judy Garland, Montgomery Clift, Edward Binns
La Segunda Guerra Mundial ha finalizado y los aliados juzgan en Nuremberg a responsables de los crímenes nazis. En esta ocasión se sientan en el banquillo cuatro jueces, entre otros, el famoso profesor Janning, experto en leyes que ha llegado a ser ministro de Justicia en uno de los Gobiernos de Hitler. Preside el Tribunal el juez Heywood, procedente de una pequeña localidad del Estado norteamericano de Maine.
–2 Oscars en 1961: Mejor guión; mejor actor principal: Maximilian Schell
01,30 Telediario-3 y Tele-deporte
02,05 Testimonio
02,10 Filmoteca del Martes
"El hijo de Caid", 1926, 70'
Dirección: George Fitzmaurice
Nacionalidad: Norteamericana
Intérpretes: Rodolfo Valentino, Vilma Banky, Agnes Ayres, Bull Montana, Karl Dane
–MUDA
03,20 Despedida y cierre

2.ª CADENA

16,40 Cristal
"Episodio n.º 12"

17,25 El tiempo que vivimos
18,20 Hannay
"Justicia cumplida"
19,15 El Mirador
19,30 Cerca de las estrellas
–Balonmano
Super Copa
Teka-Caja Madrid
En directo desde el Pabellón de Eibar
–Vía Olímpica: "Tenis de mesa"
22,00 Noticias-2
22,30 La casa por la ventana
(Rep.: TVE-1, sábado 23, a las 5,20)
23,30 Yo Claudio
"El reinado del terror"
(Episodio n.º 8)
00,25 Tendido cero
El nuevo reglamento. Entrevista con el Sr. Corcuera"
00,55 La Noche
"Primera Plana"
Modera: Faustino Fernández Alvarez
02,15 Despedida y cierre

MIERCOLES, 20

1ª CADENA

7,45 Carta de ajuste
Spandau Ballet
"Heart like a sky"
8,00 Buenos Días
9,00 Enfermeras
"Episodio n.º 10"
9,55 Avance Telediario
10,00 El día por delante
–A las 10,30: El derecho de amar
"Episodio n.º 141"
–A las 11,55: Avance Telediario
–A las 12,00: Santa Bárbara
"Episodio nº 163"
–A las 13,00: Avance Telediario
–A las 13,05: Dibujos animados
"Isidoro": Isidoro en el gimnasio
14,00 Informativos Territoriales
15,00 Telediario-1
15,30 A mi manera
–Cheers
"El entrenador se enamora" (1.ª parte)
17,45 Avance Telediario
17,50 Barrio Sésamo
18,20 Los siete pequeñ s australianos
"Las cosas empeoran"
18,50 Un cesto lleno de libros
19,20 Hablando claro
19,50 Throb
"Episodio n.º 41"
20,20 Informativos Territoriales
20,29 Conexión con la programación nacional
20,30 Telediario-2
21,00 El Tiempo
21,15 El tiempo es oro
22,20 Hércules Poirot
"El sueño"
Poirot recibe la carta de un tal Hugo Corworthy, secretario del Sr. Farley, quien le cita para esa noche, en el despacho de su fábrica de empanadillas. Allí le cuenta que ha tenido un sueño en el que se disparaba un tiro. Al día siguiente el sueño se convierte en realidad provocando la investigación de Hércules Poirot.
23,20 Los frutos de Eldorado
"El salitre"
00,20 Telediario-3 y Tele-deporte
01,00 Ultima sesión
"Las huellas de pisadas en la Luna", 1974, 92'
02,35 Despedida y cierre

2ª CADENA

7,45 Carta de ajuste
"Sonata para cello y piano". Antonio Torrandell.
8,00 Con tu cuerpo
8,15 Dibujos animados
"Augie Doggie"
8,30 Cursos de idiomas
Curso de Catalán y curso de Gallego
9,00 Arte y artistas flamencos
(Repetición)
9,30 Tendido cero
(Repetición)
10,00 Hoy a las 10
11,00 La saga de los Rius
"Episodio n.º 4"

12,00 Las doce en punta
13,00 Eurodiario
13,30 La cometa blanca
"Episodio n.º 38"
14,00 3 x 4
15,00 Otros pueblos
"Yanomamis"
16,00 Tira de música
Incluye el miniespacio "Elementos Orquestales"
16,45 Cristal
"Episodio n.º 13"
17,35 Secuencias
"Trucos de la caracterización"
18,20 Fanny, a la luz de gas
(Nueva serie)
"Episodio n.º 1"
19,15 El mirador
19,30 Cerca de las estrellas
Incluye:
-Balonmano
Super Copa
Segundo encuentro
Desde el Pabellón de Eibar
–A las 20,00: Fútbol Sub-21
España – Italia
En directo desde el campo Luis Stijar de Palma de Mallorca
–Vía Olímpica: "Tiro olímpico"
22,00 Noticias-2
23,30 Corazón
Dirección, guión y presentación: Fernando García Tola
23,30 Estrenos TV
"Encuentro inesperado", 1983
Elizabeth, a los 15 años, se enamoró y se casó con Paul Corsini en Nueva York. Tuvieron una hija, Jenny, pero Elizabeth no fue capaz de continuar con su matrimonio a tan temprana edad y se marchó a Francia. Cuando regresa por motivos de trabajo, se encuentra con su familia: Jenny tiene 12 años y promete mucho como violinista; y Paul, que se ha especializado en la restauración de coches antiguos, se indigna cuando Elizabeth aparece de nuevo en sus vidas.
01,15 La Noche
"Regreso al futuro"
Modera: Felipe Sahagún
02,15 Despedida y cierre

M.C.D.2022

La Duquesa de Kent se queja de los "ruidos molestos" de las fiestas de la Reina Madre

Londres (EFE).-Las fiestas que la Reina madre y la princesa Alexandra dan en sus residencias londinenses molestan a la duquesa de Kent, que ha presentado denuncias a la policía por "ruidos molestos".

El duque y duquesa de Kent, familiares de la Reina Isabel, que ocupan apartamentos gratuitos cedidos por la Reina, frente a Clarence House, residencia de la Reina madre, han presentado denuncias por los ruidos que producen los invitados al entrar y salir de las cenas.

Las protestas de los duques de Kent alcanzan también a las cenas que organiza la princesa Alexandra, que habita en otro de los apartamentos del mismo palacio de St. James, donde viven los Kent.

Los parientes de la Reina se quejan igualmente de los "ruidos desagradables" que produce el furgón que transporta los alimentos y utensilios para las cenas, tanto a la llegada como cuando recoge a la mañana siguiente los restos de la cena.

¡A LOS OCHENTA!. PARIS.- Remy Gombert, de 80 años, sostiene en la mano sus gafas mientras corre por el embarrado parque del Bois de Boulogne. Participaba con otros noventa ancianos en la carrera "Fígaro" de campo a través para personas mayores, sobre un recorrido de cuatro kilómetros. La 29 edición oficial de esta carrera se disputó el domingo y fue programada en honor de las estrellas profesionales del atletismo de pista y de campo a través. (FOTO AP).

BONOLOTO

Un "bote" de 21 millones

Madrid (EFE).-En el escrutinio del segundo sorteo de la Bonoloto, celebrado ayer en Madrid, no ha aparecido acertante alguno de la máxima categoría (6 números correctos) por lo que la cantidad asignada a ese premio, 21.875.271 pesetas, pasa al "Bonobote" que será sorteado el próximo domingo.

De segunda categoría (5 aciertos más el complementario) hay un solo acertante, que cobrará 8.203.227 pesetas; y de tercera categoría (5 aciertos), 35 acertantes que percibirán 442.714 pesetas cada uno.

La combinación ganadora de ayer estuvo formada por los números 19-32-35-36-40-49 y como número complementario el 30.

El importe del "Bonobote" para el próximo sorteo asciende a 21.875.271 pesetas.

En el escrutinio del primer sorteo de la Bonoloto de esta semana, celebrado el domingo, hubo un solo acertante de la máxima categoría (6 aciertos) que cobrará 62.246.797 pesetas.

De segunda categoría (5 aciertos más el complementario) hubo dos acertantes que cobrarán 4.101.614 pesetas; y de tercera categoría (5 aciertos), 154 acertantes que percibirán 100.617 pesetas cada uno.

Los 8.771 acertantes de la cuarta categoría (4 aciertos) cobrarán 2.078 pesetas; y los 112.936 acertantes de la quinta categoría (3 aciertos) se repartirán 242 pesetas cada uno.

La combinación ganadora del domingo estuvo formada por los números 11-20-26-30-39-47 y como complementario el 40.

María José Oliver, 17 años, estudiante de Administrativo, Fallera Mayor de 1990

Valencia (EFE).-María José Oliver Mompó, de 17 años, ha sido elegida esta noche por un jurado nombrado por la Junta Central como Fallera Mayor de Valencia para 1990, según han informado a EFE fuentes municipales.

La niña Belén Medina Martín, de 12 años, ha sido elegida a su vez Fallera Mayor Infantil de Valencia para 1990, según las mismas fuentes.

La alcadesa de Valencia, Clementina Ródenas, ha comunicado por teléfono ella misma a las nuevas falleras el resultado de la elección, que se ha realizado en el Ayuntamiento de Valencia.

María José Oliver Mompó, de 17 años, estudia primer curso de administrativo y ha sido propuesta por la Falla General Pando-Serrano Flores, del sector Pla del Real-Benimaclet.

Belén Medina Martín, de 12 años, estudia séptimo de EGB y ha sido presentada por la comisión de la Falla Plaza de la Merced, del sector La Seu-Xerea del Mercat.

La nueva Fallera Mayor de Valencia, María José Oliver, ha declarado a EFE que se encontraba "nerviosa" y que ha "llorado a raudales" cuando se ha enterado de su nombramiento.

María José Oliver ha dicho que sus aficiones favoritas son el deporte, especialmente el tenis y el frontón, y que le gustan todos los actos falleros, pues "cada uno tiene su significado".

La nueva Fallera Mayor Infantil, Belén Medina Martín, de 12 años, ha declarado a EFE que toda su familia "se ha puesto a llorar al conocer el nombramiento".

Belén Medina ha señalado que su afición favorita es el ballet clásico, que practica habitualmente, y ha asegurado que "no tenía esperanza" de ser elegida, aunque estaba a la escucha de la radio "por si acaso".

"Las vidas personales de los titanes de la nueva España" en "The Wall Street Journal"

La "pesadilla" de Alberto Cortina por la atención a su vida privada

Nueva York (EFE).-El empresario español Alberto Cortina calificó de "pesadilla" el hecho de que su vida privada se haya convertido en el centro de la atención de los españoles, al tiempo que afirmó que haría lo que fuese para apartar la mirada del público".

Bajo el título "Las vidas personales de los titanes en la nueva España" el diario "The Wall Street Journal" analiza los grandes negocios familiares españoles, a partir del caso del recientemente fallecido Ramón Areces, considerado el hombre más rico de Europa.

El fundador de la cadena de grandes almacenes "El Corte Inglés", a quien el periódico define como un hombre que aborrecía la autopromoción", estaba obsesionado por la vida privada y era contrario a las demostraciones ostentosas.

Areces adoptó como hijas a Alicia y Esther Koplowitz al morir de cáncer la madre de ambas, la marquesa Esther Romero Koplowitz, con quien pensaba casarse.

La marquesa legó a sus hijas la próspera empresa "Construcciones y Contratas" (Conycon), de cuya dirección se hizo cargo el propio Areces.

"La mezcla de sexo, aristocracia y dinero podría quedar bien en cualquier lugar, pero en España ha conmocionado el sentimiento tradicional", señala el diario, al referirse a la vida conyugal de las hermanas Koplowitz con los primos Alberto Cortina y Alberto Alcocer, a los que Areces ayudó a convertirse en magnates.

Los ambiciosos proyectos de los "Albertos" de controlar el Banco Central chocaron con la estrategia de Areces: una expansión financiera con los beneficios y opuesto a las ofertas públicas de acciones y a tomar dinero prestado de los bancos.

Las reticencias de Areces "no estaban a la moda en el país que se había convertido en la economía más caliente de Europa", señala el periódico, que cita al abogado Antonio Garrigues en la afirmación de que "el poder económico en este momento está en las manos de los bancos".

Tras comprar un pequeño banco, los Albertos intentaron, con la empresa petrolífera "Kuwait Investment Office" controlar el Banco Central, cuyo presidente, Antonio Escámez, era amigo de Areces, quien seguidamente dimitió de su cargo directivo en "Conycon", relata el artículo.

En enero pasado, Alberto Cortina y Marta Chávarri, entonces esposa del marqués de Cubas, fueron sorprendidos por la prensa cuando salían juntos de un hotel en Viena.

A partir de entonces empezó el acoso, que concluyó con la separación de Cortina y Chávarri de sus respectivos cónyuges y "una abrumadora mala publicidad ahogó los proyectos de los Albertos de convertirse en superbanqueros", afirma el diario.

MURIO "EL DURO" LEE VAN CLEEF.

NUEVA YORK.- El actor norteamericano Lee Van Cleef, muy conocido por su participación en películas del Oeste, falleció en su casa de Oxnard, California a consecuencia de un ataque al corazón. Tenía 64 años. (EFE/AP).

M.C.D.2022